



Processo Administrativo 123/2025
Edital nº 022/2025
Concorrência nº 003/2025

O MUNICÍPIO DE ÁGUA FRIA - BAHIA torna público que realizará licitação na modalidade de CONCORRÊNCIA, na forma ELETRÔNICA, do tipo MENOR PREÇO GLOBAL, por intermédio da PREGOEIRA OFICIAL, designada pela Portaria nº 041/2025. A presente licitação reger-se-á pela Lei Federal nº 14.133 de 1º de abril de 2021, Lei Complementar nº 123/06, do Decreto Municipal nº 238 de 27 de março de 2023 e pelas condições previstas neste Edital e seus anexos.

O Edital e seus anexos estão disponíveis nos endereços:

<https://www.portaliop.org.br/diariopref/?id=3112>, <https://www.gov.br/pncp/pt-br>

Recebimento das propostas: A partir das 09:00 horas do dia 29/08/2025

Início da sessão pública: 09:00 horas do dia 05/09/2025 (HORÁRIO DE BRASÍLIA)

BB: 1075793

1 OBJETO

1.1 Constitui objeto do presente edital a **Contratação de empresa de engenharia especializada para execução do Portal de Entrada da Cidade de Água Fria-Ba**, conforme ETP, Termo de Referência, Memoriais Descritivos, Projetos, especificações complementares e demais normas de execução, todos aprovados pela Administração.

1.2 **Modalidade: CONCORRÊNCIA; Critério de Julgamento: MENOR PREÇO GLOBAL; Regime de Execução do Contrato: EMPREITADA POR PREÇO UNITÁRIO**, observadas as exigências contidas neste Edital e seus Anexos quanto às especificações do objeto.

1.3 Os elementos que integram o Edital, tais como (Plantas e Projetos, dentre outros), serão fornecidos aos interessados gratuitamente em Pendrive junto ao setor de licitações no endereço: Praça da Matriz, 15, Centro ou pelo e-mail setor.licitacao@aguafria.ba.gov.br, de segunda a sexta-feira, no horário das 08:00h às 12:00h e das 14:00h às 16:00.

1.4 Nos casos de impressão do Edital, o mesmo será disponibilizado após o pagamento prévio de emolumento no valor de R\$ 60,00 (sessenta reais) exclusivamente para cobrir custos administrativos inerentes à reprodução gráfica.

1.5 A contratação com a empresa vencedora obedecerá às condições do termo de referência, do edital e da minuta de contrato constante dos anexos.

1.6 Os valores ofertados devem ser menores que os valores de referência, por item e global.

1.7 É vedada, sem a prévia anuência do CONTRATANTE, a subcontratação parcial do objeto, a associação da contratada com outrem, a cessão ou transferência, total ou parcial do contrato, bem como a fusão, cisão ou incorporação da contratada, não se responsabilizando o contratante por qualquer compromisso assumido por aquela com terceiros.

2 CONDIÇÕES GERAIS DE PARTICIPAÇÃO NA LICITAÇÃO

2.1 Serão admitidos a participar desta licitação os interessados que atenderem a todas as exigências contidas neste instrumento e nos seus anexos, que pertençam ao ramo de atividade pertinente ao objeto licitado, e que tenham realizado seu credenciamento como usuário do licitacoes-e junto ao Banco do Brasil, para a obtenção de chave de identificação e/ou senha individual.

2.2 Será permitida a participação em forma de consórcio, desde que observada as seguintes normas:



ESTADO DA BAHIA
MUNICÍPIO DE ÁGUA FRIA
Mais Trabalho e Mais Progresso

2.2.1 comprovação do compromisso público ou particular de constituição de consórcio, subscrito pelos consorciados.

2.2.2 indicação da empresa líder do consórcio, que será responsável por sua representação perante a Administração.

2.2.3 admissão, para efeito de habilitação técnica, do somatório dos quantitativos de cada consorciado e, para efeito de habilitação econômico-financeira, do somatório dos valores de cada consorciado.

2.2.4 impedimento de a empresa consorciada participar, na mesma licitação, de mais de um consórcio ou de forma isolada.

2.2.5 responsabilidade solidária dos integrantes pelos atos praticados em consórcio, tanto na fase de licitação quanto na de execução do contrato.

2.3. Da participação das Microempresas (MEI e ME) e Empresas de Pequeno Porte (EPP):

2.3.1 Será regida pela Lei Complementar Nº 123/2006.

2.3.2 Não poderão se beneficiar do tratamento jurídico diferenciado previsto na Lei Complementar Nº 123/2006 as Microempresas (MEI e ME) e Empresas de Pequeno Porte (EPP) que se enquadrem em qualquer das exclusões previstas no Art. 3º, §4º da mencionada lei.

2.4 Independente dos termos firmados no sistema eletrônico, é imprescindível que o licitante arrematante apresente todas as declarações exigidas no edital sob pena de desclassificação/inabilitação.

2.5 A declaração falsa relativa ao cumprimento dos requisitos de habilitação e proposta sujeitará o licitante às sanções previstas neste edital.

2.6 Não poderão participar deste certame:

2.6.1 Empresas cujo objeto social não seja pertinente e compatível com o objeto deste certame;

2.6.2 Aquele que não atenda às condições deste Edital e seu(s) anexo(s);

2.6.3 Empresas ou sociedades estrangeiras que não funcionem no país;

2.6.4 Pessoa física ou jurídica que se encontre, ao tempo da licitação, impossibilitada de participar da licitação em decorrência de sanção que lhe foi imposta;

2.6.5 O impedimento de que trata o item 2.6.4 será também aplicado ao licitante que atue em substituição a outra pessoa, física ou jurídica, com o intuito de burlar a efetividade da sanção a ela aplicada, inclusive a sua controladora, controlada ou coligada, desde que devidamente comprovado o ilícito ou a utilização fraudulenta da personalidade jurídica do licitante.

2.6.6 Autor do anteprojeto, do projeto básico ou do projeto executivo, pessoa física ou jurídica, quando a licitação versar sobre serviços ou fornecimento de bens a ele relacionados;

2.6.7 Empresa, isoladamente ou em consórcio, responsável pela elaboração do projeto básico ou do projeto executivo, ou empresa da qual o autor do projeto seja dirigente, gerente, controlador, acionista ou detentor de mais de 5% (cinco por cento) do capital com direito a voto, responsável técnico ou subcontratado, quando a licitação versar sobre serviços ou fornecimento de bens a ela necessários;

2.6.8 A critério da Administração e exclusivamente a seu serviço, o autor dos projetos e a empresa a que se referem os itens 2.6.6 e 2.6.7 poderão participar no apoio das atividades de planejamento da contratação, de execução da licitação ou de gestão do contrato, desde que sob supervisão exclusiva de agentes públicos do órgão ou entidade.

2.6.9 O disposto nos itens 2.6.6 e 2.6.7 não impede a licitação ou a contratação de serviço que inclua como encargo do contratado a elaboração do projeto básico e do projeto executivo, nas contratações integradas, e do projeto executivo, nos demais regimes de execução.



2.6.10 Equiparam-se aos autores do projeto as empresas integrantes do mesmo grupo econômico.

2.6.11 Agente público do órgão ou entidade licitante;

2.6.12 A vedação de que trata o item 2.6.10 estende-se a terceiro que auxilie a condução da contratação na qualidade de integrante de equipe de apoio, profissional especializado ou funcionário ou representante de empresa que preste assessoria técnica.

2.6.13 Não poderá participar, direta ou indiretamente, da licitação ou da execução do contrato agente público do órgão ou entidade contratante, devendo ser observadas as situações que possam configurar conflito de interesses no exercício ou após o exercício do cargo ou emprego, nos termos da legislação que disciplina a matéria, conforme § 1º do art. 9º da Lei n.º 14.133, de 2021.

2.6.14 Aquele que mantenha vínculo de natureza técnica, comercial, econômica, financeira, trabalhista ou civil com dirigente do órgão ou entidade contratante ou com agente público que desempenhe função na licitação ou atue na fiscalização ou na gestão do contrato, ou que deles seja cônjuge, companheiro ou parente em linha reta, colateral ou por afinidade, até o terceiro grau;

2.6.15 Empresas controladoras, controladas ou coligadas, nos termos da Lei nº 6.404, de 15 de dezembro de 1976, concorrendo entre si;

2.6.16 Pessoa física ou jurídica que, nos 5 (cinco) anos anteriores à divulgação do edital, tenha sido condenada judicialmente, com trânsito em julgado, por exploração de trabalho infantil, por submissão de trabalhadores a condições análogas às de escravo ou por contratação de adolescentes nos casos vedados pela legislação trabalhista;

2.6.17 Organizações da Sociedade Civil de Interesse Público - OSCIP, atuando nessa condição;

2.6.18 Em licitações e contratações realizadas no âmbito de projetos e programas parcialmente financiados por agência oficial de cooperação estrangeira ou por organismo financeiro internacional com recursos do financiamento ou da contrapartida nacional, não poderá participar pessoa física ou jurídica que integre o rol de pessoas sancionadas por essas entidades ou que seja declarada inidônea nos termos da Lei nº 14.133/2021;

2.6.19 Pessoas Físicas.

3 REGRAS ACERCA DA PARTICIPAÇÃO DE MATRIZ E FILIAL

3.1 Se a licitante for a matriz, todos os documentos devem estar em nome da matriz; se a licitante for filial, todos os documentos devem estar em nome da filial, exceto aqueles que a legislação permita ou exija a emissão apenas em nome da matriz;

3.2 A comprovação de aptidão para o desempenho de atividade pertinente e compatível em características, quantidades e prazos com o objeto da licitação, poderá ser feita em nome da matriz ou da filial;

3.3 Se a licitante participar do certame apresentando os documentos de habilitação da matriz e desejar executar o contrato pela filial, ou vice-versa, deverá fazer prova, por ocasião da assinatura do contrato, da regularidade do estabelecimento que executará o objeto licitado, a qual deverá ser mantida durante todo o curso da avença.

4 CREDENCIAMENTO

4.1 Para participar da licitação, a Empresa deverá efetuar seu **CREDENCIAMENTO** junto ao provedor do sistema que implica a responsabilidade do licitante ou de seu representante legal e a presunção de sua capacidade técnica para realização das transações inerentes a este certame.

4.2 O uso da senha de acesso ao sistema eletrônico é de responsabilidade exclusiva do licitante, incluindo qualquer transação efetuada diretamente ou por seu representante, não cabendo ao provedor do sistema ou ao órgão ou entidade responsável por esta licitação, responsabilidade por eventuais danos decorrentes do uso indevido da senha, ainda que por terceiros.



4.3 A perda ou a quebra de sigilo deverão ser comunicadas imediatamente ao provedor do sistema para imediato bloqueio de acesso.

4.4 No caso de participação de empresas em consórcio, o credenciamento e a operação do sistema eletrônico deve ser realizada pela empresa líder do consórcio.

5 APRESENTAÇÃO DA PROPOSTA E DOS DOCUMENTOS DE HABILITAÇÃO

5.1 Na presente licitação, a fase de habilitação sucederá as fases de apresentação de propostas e lances e de julgamento.

5.2 Os licitantes encaminharão, exclusivamente por meio do sistema eletrônico, a proposta com o preço até a data e o horário estabelecidos para abertura da sessão pública.

5.3 Após as fases de apresentação de propostas e lances, os licitantes encaminharão, na forma e no prazo estabelecidos nos item 9.1 deste Edital, simultaneamente os documentos de habilitação, a proposta com o preço final e demais documentos exigidos.

5.4 No cadastramento da proposta inicial, o licitante declarará, em campo próprio do sistema, que:

5.4.1 está ciente e concorda com as condições contidas no edital e seus anexos, bem como de que a proposta apresentada compreende a integralidade dos custos para atendimento dos direitos trabalhistas assegurados na Constituição Federal, nas leis trabalhistas, nas normas infralegais, nas convenções coletivas de trabalho e nos termos de ajustamento de conduta vigentes na data de sua entrega em definitivo e que cumpre plenamente os requisitos de habilitação definidos no instrumento convocatório;

5.4.2 não emprega menor de 18 anos em trabalho noturno, perigoso ou insalubre e não emprega menor de 16 anos, salvo menor, a partir de 14 anos, na condição de aprendiz, nos termos do artigo 7º, XXXIII, da Constituição;

5.4.3 não possui, em sua cadeia produtiva, empregados executando trabalho degradante ou forçado, observando o disposto nos incisos III e IV do art. 1º e no inciso III do art. 5º da Constituição Federal;

5.4.4 cumpre as exigências de reserva de cargos para pessoa com deficiência e para reabilitado da Previdência Social, previstas em lei e em outras normas específicas.

5.5 O licitante organizado em cooperativa deverá declarar, ainda, em campo próprio do sistema eletrônico, que cumpre os requisitos estabelecidos no artigo 16 da Lei nº 14.133, de 2021.

5.6 O fornecedor enquadrado como microempresa, empresa de pequeno porte ou sociedade cooperativa deverá declarar, ainda, em campo próprio do sistema eletrônico, que cumpre os requisitos estabelecidos no artigo 3º da Lei Complementar nº 123, de 2006, estando apto a usufruir do tratamento favorecido estabelecido em seus arts. 42 a 49, observado o disposto nos §§ 1º ao 3º do art. 4º, da Lei n.º 14.133, de 2021.

5.7 A falsidade da declaração de que trata os itens 5.3 ou 5.5 sujeitará o licitante às sanções previstas na Lei nº 14.133, de 2021, e neste Edital.

5.8 Os licitantes poderão retirar ou substituir a proposta até a abertura da sessão pública.

5.9 Não haverá ordem de classificação na etapa de apresentação da proposta e dos documentos de habilitação pelo licitante, o que ocorrerá somente após os procedimentos de abertura da sessão pública e da fase de envio de lances.

5.10 Serão disponibilizados para acesso público os documentos que compõem a proposta dos licitantes convocados para apresentação de propostas, após a fase de envio de lances.

5.11 Desde que disponibilizada a funcionalidade no sistema, o licitante poderá parametrizar o seu valor final mínimo ou o seu percentual de desconto máximo quando do cadastramento da proposta e obedecerá às seguintes regras:

5.11.1 a aplicação do intervalo mínimo de diferença de valores ou de percentuais entre os lances,



que incidirá tanto em relação aos lances intermediários quanto em relação ao lance que cobrir a melhor oferta; e

5.11.2 os lances serão de envio automático pelo sistema, respeitado o valor final mínimo estabelecido e o intervalo de que trata o subitem acima.

5.12 O valor final mínimo ou o percentual de desconto final máximo parametrizado no sistema poderá ser alterado pelo fornecedor durante a fase de disputa, sendo vedado:

5.12.1 valor superior a lance já registrado pelo fornecedor no sistema, quando adotado o critério de julgamento por menor preço.

5.13 Caberá ao licitante interessado em participar da licitação acompanhar as operações no sistema eletrônico durante o processo licitatório e se responsabilizar pelo ônus decorrente da perda de negócios diante da inobservância de mensagens emitidas pela Administração ou de sua desconexão.

5.14 O licitante deverá comunicar imediatamente ao provedor do sistema qualquer acontecimento que possa comprometer o sigilo ou a segurança, para imediato bloqueio de acesso.

6 DO PREENCHIMENTO DA PROPOSTA

6.1 O licitante deverá enviar sua proposta mediante o preenchimento, no sistema eletrônico, dos seguintes campos:

6.1.1. valor total.

6.2 Todas as especificações do objeto contidas na proposta vinculam a Contratada.

6.3 Nos valores propostos estarão inclusos todos os custos operacionais, encargos previdenciários, trabalhistas, tributários, comerciais e quaisquer outros que incidam direta ou indiretamente no fornecimento.

6.4 Os preços ofertados, tanto na proposta inicial, quanto na etapa de lances, serão de exclusiva responsabilidade do licitante, não lhe assistindo o direito de pleitear qualquer alteração, sob alegação de erro, omissão ou qualquer outro pretexto.

6.5 O licitante NÃO poderá oferecer proposta em quantitativo inferior ao máximo previsto para contratação ou aquisição, sobe pena de desclassificação da proposta

6.6 Se o regime tributário da empresa implicar o recolhimento de tributos em percentuais variáveis, a cotação adequada será a que corresponde à média dos efetivos recolhimentos da empresa nos últimos doze meses.

6.7 Independentemente do percentual de tributo inserido na planilha, no pagamento dos serviços, serão retidos na fonte os percentuais estabelecidos na legislação vigente.

6.8 A apresentação das propostas implica obrigatoriedade do cumprimento das disposições nelas contidas, em conformidade com o que dispõe o Termo de Referência, Planilha Orçamentária e demais artefatos assumindo o proponente o compromisso de executar os serviços nos seus termos, bem como de fornecer os materiais, equipamentos, ferramentas e utensílios necessários, em quantidades e qualidades adequadas à perfeita execução contratual, promovendo, quando requerido, sua substituição.

6.9 O prazo de validade da proposta não será inferior a 60 (sessenta) dias, a contar da data de sua apresentação.

6.10 Os licitantes devem respeitar os preços máximos estabelecidos nas normas de regência de contratações públicas, quando participarem de licitações públicas.

6.11 O descumprimento das regras supramencionadas pela Administração por parte dos contratados pode ensejar a responsabilização e, após o devido processo legal, gerar as seguintes consequências: assinatura de prazo para a adoção das medidas necessárias ao exato cumprimento da lei, nos termos do art. 71, inciso IX, da Constituição; ou condenação dos agentes



públicos responsáveis e da empresa contratada ao pagamento dos prejuízos ao erário, caso verificada a ocorrência de superfaturamento por sobrepreço na execução do contrato.

7 DA ABERTURA DA SESSÃO, CLASSIFICAÇÃO DAS PROPOSTAS E FORMULAÇÃO DE LANCES

7.1 A abertura da presente licitação dar-se-á em sessão pública, por meio de sistema eletrônico, na data, horário e local indicados neste Edital.

7.2 Os licitantes poderão retirar ou substituir a proposta ou os documentos de habilitação, quando for o caso, anteriormente inseridos no sistema, até a abertura da sessão pública.

7.3 O Pregoeiro verificará as propostas apresentadas, desclassificando desde logo aquelas que não estejam em conformidade com os requisitos estabelecidos neste Edital, contenham vícios insanáveis, ilegalidades, ou não apresentem as especificações exigidas no Termo de Referência.

7.3.1 Deverá ser apresentada, sob pena de desclassificação, declaração de que suas propostas econômicas compreendem a integralidade dos custos para atendimento dos direitos trabalhistas assegurados na Constituição Federal, nas leis trabalhistas, nas normas infralegais, nas convenções coletivas de trabalho e nos termos de ajustamento de conduta vigentes na data de entrega das propostas, conforme disposição do artigo 63, §1º, da Lei nº 14.133/2021.

7.3.2 Também será desclassificada a proposta eletrônica que identifique o licitante.

7.3.3 A desclassificação será sempre fundamentada e registrada no sistema, com acompanhamento em tempo real por todos os participantes.

7.3.4 A não desclassificação da proposta não impede o seu julgamento definitivo em sentido contrário, levado a efeito na fase de aceitação.

7.4 O sistema ordenará automaticamente as propostas classificadas, sendo que somente estas participarão da fase de lances.

7.5 O sistema disponibilizará campo próprio para troca de mensagens entre o Pregoeiro e os licitantes.

7.6 Iniciada a etapa competitiva, os licitantes deverão encaminhar lances exclusivamente por meio de sistema eletrônico, sendo imediatamente informados do seu recebimento e do valor consignado no registro.

7.6.1 O lance deverá ser ofertado pelo valor total do lote.

7.7 Os licitantes poderão oferecer lances sucessivos, observando o horário fixado para abertura da sessão e as regras estabelecidas no Edital.

7.8 O licitante somente poderá oferecer lance de valor inferior ao último por ele ofertado e registrado pelo sistema.

7.9 O licitante poderá, uma única vez, excluir seu último lance ofertado, no intervalo de quinze segundos após o registro no sistema, na hipótese de lance inconsistente ou inexequível.

7.10 O intervalo mínimo de diferença de valores ou percentuais entre os lances, que incidirá tanto em relação aos lances intermediários quanto em relação à proposta que cobrir a melhor oferta deverá ser de R\$ 0,01 (um centavo) do item em disputa.

7.11. Será adotado para o envio de lances o modo de disputa “aberto”, em que os licitantes apresentarão lances públicos e sucessivos, com prorrogações.

7.12 A etapa de lances da sessão pública terá duração de dez minutos e, após isso, será prorrogada automaticamente pelo sistema quando houver lance ofertado nos últimos dois minutos do período de duração da sessão pública.

7.13 A prorrogação automática da etapa de lances, de que trata o item anterior, será de dois minutos e ocorrerá sucessivamente sempre que houver lances enviados nesse período de prorrogação, inclusive no caso de lances intermediários.



ESTADO DA BAHIA
MUNICÍPIO DE ÁGUA FRIA
Mais Trabalho e Mais Progresso

7.14 Não havendo novos lances na forma estabelecida nos itens anteriores, a sessão pública encerrar-se-á automaticamente.

7.15 Encerrada a fase competitiva sem que haja a prorrogação automática pelo sistema, poderá o pregoeiro, assessorado pela equipe de apoio, justificadamente, admitir o reinício da sessão pública de lances, em prol da consecução do melhor preço.

7.16 Após o término dos prazos estabelecidos nos subitens anteriores, o sistema ordenará e divulgará os lances segundo o ardem crescente de valores.

7.17 Não serão aceitos dois ou mais lances de mesmo valor, prevalecendo aquele que for recebido e registrado em primeiro lugar.

7.18 Durante o transcurso da sessão pública, os licitantes serão informados, em tempo real, do valor do menor lance registrado, vedada a identificação do licitante

7.19 No caso de desconexão com o Pregoeiro, no decorrer da etapa competitiva do certame, o sistema eletrônico poderá permanecer acessível aos licitantes para a recepção dos lances.

7.20 Quando a desconexão do sistema eletrônico para o pregoeiro persistir por tempo superior a dez minutos, a sessão pública será suspensa e reiniciada somente após decorridas vinte e quatro horas da comunicação do fato pelo Pregoeiro aos participantes, no sítio eletrônico utilizado para divulgação.

7.21 O critério de julgamento adotado será o menor preço, conforme definido em anexos acompanhados a este Edital.

7.22 Caso o licitante não apresente lances, concorrerá com o valor de sua proposta.

7.23 Em relação a participação de microempresas e empresas de pequeno porte, uma vez encerrada a etapa de lances, será efetivada a verificação automática, junto à Receita Federal, do porte da entidade empresarial. O sistema identificará em coluna própria as microempresas e empresas de pequeno porte participantes, procedendo à comparação com os valores da primeira colocada, e esta for empresa de maior porte, assim como das demais classificadas, para o fim de aplicar-se o disposto nos arts. 44 e 45 da LC nº 123, de 2006, regulamentada pelo Decreto nº 8.538, de 2015.

7.24 Nessas condições, as propostas de microempresas e empresas de pequeno porte que se encontrarem na faixa de até 5% (cinco por cento) acima do melhor lance serão consideradas empatadas com a primeira colocada.

7.25 A melhor classificada nos termos do item anterior terá o direito de encaminhar uma última oferta para desempate, obrigatoriamente em valor inferior ao da primeira colocada, no prazo de 5 (cinco) minutos controlados pelo sistema, contados após a comunicação automática para tanto.

7.26 Caso a microempresa ou a empresa de pequeno porte melhor classificada desista ou não se manifeste no prazo estabelecido, serão convocadas as demais licitantes microempresa e empresa de pequeno porte que se encontrem naquele intervalo de 5% (cinco por cento), na ordem de classificação, para o exercício do mesmo direito, no prazo estabelecido no subitem anterior.

7.27 No caso de equivalência dos valores apresentados pelas microempresas e empresas de pequeno porte que se encontrem nos intervalos estabelecidos nos subitens anteriores, o sistema identificará aquela que primeiro poderá apresentar melhor oferta.

7.28 Só poderá haver empate entre propostas iguais (não seguidas de lances), ou entre lances finais da fase fechada do modo de disputa aberto e fechado.

7.28.1 Havendo eventual empate entre propostas ou lances, o critério de desempate será aquele previsto no art. 60, da Lei nº 14.133 de 2021, assegurando-se a preferência, sucessivamente, aos bens e serviços produzidos ou prestados, na seguinte ordem:

7.28.1.1 disputa final, hipótese em que os licitantes empatados poderão apresentar nova proposta em ato contínuo à classificação.



7.28.1.2 avaliação do desempenho contratual prévio dos licitantes, para a qual deverão preferencialmente ser utilizados registros cadastrais para efeito de atesto de cumprimento de obrigações previstos nesta Lei;

7.28.1.3 desenvolvimento pelo licitante de ações de equidade entre homens e mulheres no ambiente de trabalho, conforme regulamento;

7.28.1.4 desenvolvimento pelo licitante de programa de integridade, conforme orientações dos órgãos de controle.

7.29 Persistindo o empate, será assegurado preferência, sucessivamente, aos bens e serviços produzidos ou prestados por:

7.29.1 Empresas estabelecidas no território do Estado ou do Distrito Federal do órgão ou entidade da Administração Pública estadual ou distrital licitante ou, no caso de licitação realizada por órgão ou entidade de Município, no território do Estado em que este se localize;

7.29.2 Empresas brasileiras

7.29.3 Empresas que invistam em pesquisa e no desenvolvimento de tecnologia no País;

7.29.4 Empresas que comprovem a prática de mitigação, nos termos da Lei nº 12.187, de 29 de dezembro de 2009.

7.30 Caso ainda haja persistência no empate, a proposta vencedora será sorteada pelo sistema eletrônico dentre as propostas ou os lances empatados.

7.31 Encerrada a etapa de envio de lances da sessão pública, o pregoeiro deverá encaminhar, pelo sistema eletrônico, contraproposta ao licitante que tenha apresentado o melhor preço, para que seja obtida melhor proposta, vedada a negociação em condições diferentes das previstas neste Edital.

7.31.1 A negociação poderá ser feita com os demais licitantes, segundo a ordem de classificação inicialmente estabelecida, quando o primeiro colocado, mesmo após a negociação, for desclassificado em razão de sua proposta permanecer acima do preço máximo definido pela Administração.

7.31.2 A negociação será realizada por meio do sistema, podendo ser acompanhada pelos demais licitantes.

7.31.3 O resultado da negociação será divulgado a todos os licitantes e anexado aos autos do processo licitatório.

7.31.4 O pregoeiro solicitará ao licitante melhor classificado que, no prazo de 02:00 horas, envie a proposta adequada e todos os documentos que façam parte da proposta (planilha orçamentária, cronograma físico-financeiro, BDI, planilha de encargos sociais, declaração de elaboração independente da proposta, dentre outro exigíveis) ao último lance ofertado após a negociação realizada, acompanhada, se for o caso, dos documentos complementares, quando necessários à confirmação daqueles exigidos neste Edital e já apresentados.

7.31.5 É facultado ao pregoeiro prorrogar o prazo estabelecido, a partir de solicitação fundamentada feita no chat pelo licitante, antes de findo o prazo.

7.32. Após a negociação do preço, o Pregoeiro iniciará a fase de aceitação e julgamento da proposta.

8 DA FASE DE JULGAMENTO

8.1 Encerrada a etapa de negociação, o pregoeiro verificará a proposta classificada em primeiro lugar se atender as condições, referente à adequação do objeto e à compatibilidade do preço em relação ao máximo estipulado para contratação neste Edital e em seus anexos, conforme previsão do art. 14 da lei nº 14.133/2021, especialmente quanto à existência de sanção que impeça a participação no certame ou a futura contratação, mediante a consulta aos seguintes cadastros:



ESTADO DA BAHIA
MUNICÍPIO DE ÁGUA FRIA
Mais Trabalho e Mais Progresso

a) Cadastro Nacional de Empresas Inidôneas e Suspensas - CEIS, mantido pela Controladoria-Geral da União (<https://www.portaltransparencia.gov.br/sancoes/ceis>);

e

b) Cadastro Nacional de Empresas Punidas – CNEP, mantido pela Controladoria-Geral da União (<https://www.portaltransparencia.gov.br/sancoes/cnep>).

8.2 A consulta aos cadastros será realizada em nome da empresa licitante e também de seu sócio majoritário, por força da vedação de que trata o artigo 12 da Lei nº 8.429, de 1992.

8.3 Caso conste na Consulta de Situação do licitante a existência de Ocorrências Impeditivas Indiretas, o Pregoeiro diligenciará para verificar se houve fraude por parte das empresas apontadas no Relatório de Ocorrências Impeditivas Indiretas.

8.3.1 A tentativa de burla será verificada por meio dos vínculos societários, linhas de fornecimento similares, dentre outros.

8.3.2 O licitante será convocado para manifestação previamente a uma eventual desclassificação.

8.3.3 Constatada a existência de sanção, o licitante será reputado inabilitado, por falta de condição de participação.

8.4 Caso atendidas as condições de participação, será iniciado o procedimento de análise da proposta

8.4.1 As propostas serão analisadas por equipe técnica do órgão para fins de sua aceitação. .

8.5 Caso o licitante provisoriamente classificado em primeiro lugar tenha se utilizado de algum tratamento favorecido às ME/EPPs, o pregoeiro verificará se faz jus ao benefício, em conformidade com o estabelecido neste edital.

8.6 Verificadas as condições de participação e de utilização do tratamento favorecido, o pregoeiro examinará a proposta classificada em primeiro lugar quanto à adequação ao objeto e à compatibilidade do preço em relação ao máximo estipulado para contratação neste Edital e em seus anexos.

8.7 Serão desclassificadas as propostas, nos termos do art. 59, da Lei nº 14.133/2021, que:

I - contiverem vícios insanáveis;

II - não obedecerem às especificações técnicas pormenorizadas no edital;

III - apresentarem preços inexequíveis ou permanecerem acima do orçamento estimado para a contratação;

IV - não tiverem sua exequibilidade demonstrada, quando exigido pela Administração;

V - apresentarem desconformidade com quaisquer outras exigências do edital, desde que insanável.

8.8 No caso de bens e serviços em geral, é indício de inexequibilidade das propostas valores inferiores a 75% (cinquenta por cento) do valor orçado pela Administração.

8.8.1 Será exigida garantia adicional do licitante vencedor cuja proposta for inferior a 85% (oitenta e cinco por cento) do valor orçado pela Administração, equivalente à diferença entre este último e o valor da proposta, sem prejuízo das demais garantias exigíveis de acordo com a Lei.

8.9 Se houver indícios de inexequibilidade da proposta de preço, ou em caso da necessidade de esclarecimentos complementares, poderão ser efetuadas diligências, para que a empresa comprove a exequibilidade da proposta.

8.10 Erros no preenchimento da planilha não constituem motivo para a desclassificação da proposta. A planilha poderá ser ajustada pelo fornecedor, no prazo indicado pelo pregoeiro, desde que não haja majoração do preço.



8.10.1 O ajuste de que trata este dispositivo se limita a sanar erros ou falhas que não alterem a substância das propostas;

8.10.2 Considera-se erro no preenchimento da planilha passível de correção a indicação de recolhimento de impostos e contribuições na forma do Simples Nacional, quando não cabível esse regime.

8.11 A análise da exequibilidade da proposta de preços poderá ser realizada com o auxílio da Planilha de Custos e Formação de Preços, a ser preenchida pelo licitante em relação à sua proposta final.

8.12 A Planilha de Custos e Formação de Preços deverá ser encaminhada pelo licitante exclusivamente via sistema, no prazo de até 02:00 horas, contado da solicitação do pregoeiro, com os respectivos valores readequados ao lance vencedor, e será analisada pelo Pregoeiro.

8.13 O Pregoeiro poderá convocar o licitante para enviar documento adicional, para análise da exequibilidade, nos mesmos prazos do item anterior, sob pena de não aceitação da proposta.

8.14 A inexecuibilidade dos valores referentes a itens isolados da Planilha de Custos e Formação de Preços não caracteriza motivo suficiente para a desclassificação da proposta, desde que não contrariem exigências legais.

8.15 Na hipótese de necessidade de suspensão da sessão pública para a realização de diligências, com vistas ao saneamento das propostas, a sessão pública somente poderá ser reiniciada mediante aviso prévio no sistema com, no mínimo, vinte e quatro horas de antecedência, e a ocorrência será registrada em ata.

8.16. É facultado ao pregoeiro prorrogar o prazo estabelecido, a partir de solicitação fundamentada feita no chat pelo licitante, antes de findo o prazo

8.17 Se a proposta ou lance vencedor for desclassificado, o Pregoeiro examinará a proposta ou lance subsequente, e, assim sucessivamente, na ordem de classificação.

8.18 Havendo necessidade, o Pregoeiro suspenderá a sessão, informando no “chat” a nova data e horário para a continuidade da mesma.

8.19 Encerrada a análise quanto à aceitação da proposta, o pregoeiro verificará a habilitação do licitante, observado o disposto neste Edital.

9 DO ENCAMINHAMENTO DA PROPOSTA VENCEDORA E DOCUMENTOS DE HABILITAÇÃO

9.1. A proposta de preços final e todos os documentos que façam parte da proposta (planilha orçamentária, cronograma físico-financeiro, BDI, planilha de encargos sociais, declaração de elaboração independente da proposta, dentre outro exigíveis) e a documentação exigida para fins de habilitação jurídica, técnica, fiscal, social e trabalhista e econômico-financeira, deverá ser anexada na plataforma do sistema do certame Eletrônico, em campo próprio, no prazo de até **02 (duas) horas**, a partir do final da sessão de disputa.

9.2 A proposta final deverá ser redigida em língua portuguesa, datilografada ou digitada, em uma via, sem emendas, rasuras, entrelinhas ou ressalvas, devendo a última folha ser assinada e as demais rubricadas pelo licitante ou seu representante legal, e preferencialmente deverá conter a indicação do banco, número da conta e agência do licitante vencedor.

9.3 A proposta final e todos os documentos que façam parte da proposta (planilha orçamentária, cronograma físico-financeiro, BDI, declaração de independência da proposta, dentre outro exigíveis) deverá ser documentada nos autos e todas as especificações do objeto contidas na proposta vinculam a Contratada.

9.4 Os preços deverão ser expressos em moeda corrente nacional, o valor unitário em algarismos e o valor global em algarismos e por extenso..

9.5 Ocorrendo divergência entre os preços unitários e o preço global, prevalecerão os primeiros;



no caso de divergência entre os valores numéricos e os valores expressos por extenso, prevalecerão estes últimos.

9.6 A oferta deverá ser firme e precisa, limitada, rigorosamente, ao objeto deste Edital, sem conter alternativas de preço ou de qualquer outra condição que induza o julgamento a mais de um resultado, sob pena de desclassificação.

9.7 A proposta deverá obedecer aos termos deste Edital e seus Anexos, não sendo considerada aquela que não corresponda às especificações ali contidas ou que estabeleça vínculo à proposta de outro licitante.

9.8 Caso atendidas as condições de participação, a habilitação dos licitantes será verificada por meio do site eletrônico <http://www.licitacoes-e.com.br>, nos documentos por ele abrangidos, em relação à habilitação jurídica, à regularidade fiscal, à qualificação econômico-financeira e habilitação técnica.

9.9 Havendo a necessidade de envio de documentos de habilitação complementares, em sede de diligência, necessários à confirmação daqueles exigidos neste Edital e já apresentados, o licitante será convocado a encaminhá-los, em formato digital, via sistema, no prazo de até 02:00 horas, sob pena de inabilitação, conforme art. 64, da Lei nº 14.133/2021.

9.10 Somente haverá a necessidade de comprovação do preenchimento de requisitos mediante apresentação dos documentos originais não-digitais quando houver dúvida em relação à integridade do documento digital.

9.11 Os documentos exigidos para fins de habilitação **NÃO** poderão ser substituídos por registro cadastral emitido por órgão ou entidade pública ou privada.

9.12 Em se tratando de consórcio, os DOCUMENTOS DE HABILITAÇÃO deverão ser apresentados em relação a cada empresa consorciada.

9.13 No caso de silêncio do documento a respeito de sua validade, a certidão deverá apresentar data de emissão de, no máximo, 90 (noventa) dias anteriores à data fixada para a sessão de abertura da licitação.

13.4 Caso a licitante se encontre em processo de recuperação judicial ou extrajudicial, deverá ser apresentada, por meio da documentação apropriada, a sentença homologatória do plano de recuperação judicial, além do cumprimento dos demais requisitos de habilitação constantes neste Edital.

10 DOS DOCUMENTOS DE HABILITAÇÃO

10.1 HABILITAÇÃO JURÍDICA

- a) Empresário individual: inscrição no Registro Público de Empresas Mercantis, a cargo da Junta Comercial da respectiva sede;
- b) Microempreendedor Individual - MEI: Certificado da Condição de Microempreendedor Individual - CCMEI, cuja aceitação ficará condicionada à verificação da autenticidade no sítio <https://www.gov.br/empresas-e-negocios/pt-br/empreendedor>;
- c) Sociedade empresária, sociedade limitada unipessoal – SLU ou sociedade identificada como empresa individual de responsabilidade limitada - EIRELI: inscrição do ato constitutivo, estatuto ou contrato social no Registro Público de Empresas Mercantis, a cargo da Junta Comercial da respectiva sede, acompanhada de documento comprobatório de seus administradores;
- d) Sociedade empresária estrangeira: portaria de autorização de funcionamento no Brasil, publicada no Diário Oficial da União e arquivada na Junta Comercial da unidade federativa onde se localizar a filial, agência, sucursal ou estabelecimento, a qual será considerada como sua sede, conforme Instrução Normativa DREI/ME nº 77, de 18 de março de 2020.
- e) Sociedade simples: inscrição do ato constitutivo no Registro Civil de Pessoas Jurídicas do local de sua sede, acompanhada de documento comprobatório de seus administradores;



f) Filial, sucursal ou agência de sociedade simples ou empresária: inscrição do ato constitutivo da filial, sucursal ou agência da sociedade simples ou empresária, respectivamente, no Registro Civil das Pessoas Jurídicas ou no Registro Público de Empresas Mercantis onde opera, com averbação no Registro onde tem sede a matriz;

g) Compromisso de constituição do Consórcio, se for o caso;

10.1.1 Os documentos apresentados deverão estar acompanhados de todas as alterações ou da consolidação respectiva.

10.2 REGULARIDADE FISCAL, SOCIAL E TRABALHISTA

a) Prova de inscrição no Cadastro Nacional de Pessoas Jurídicas ou no Cadastro de Pessoas Físicas, conforme o caso;

b) Prova de regularidade fiscal perante a Fazenda Nacional, mediante apresentação de certidão expedida conjuntamente pela Secretaria da Receita Federal do Brasil (RFB) e pela Procuradoria-Geral da Fazenda Nacional (PGFN), referente a todos os créditos tributários federais e à Dívida Ativa da União (DAU) por elas administrados, inclusive aqueles relativos à Seguridade Social, nos termos da Portaria Conjunta nº 1.751, de 02 de outubro de 2014, do Secretário da Receita Federal do Brasil e da Procuradora-Geral da Fazenda Nacional.

c) Prova de regularidade com o Fundo de Garantia do Tempo de Serviço (FGTS);

d) Prova de inexistência de débitos inadimplidos perante a Justiça do Trabalho, mediante a apresentação de certidão negativa ou positiva com efeito de negativa, nos termos do Título VII-A da Consolidação das Leis do Trabalho, aprovada pelo Decreto-Lei nº 5.452, de 1º de maio de 1943;

e) Prova de inscrição no cadastro de contribuintes Municipal relativo ao domicílio ou sede do fornecedor, pertinente ao seu ramo de atividade e compatível com o objeto contratual;

f) Prova de regularidade com a Fazenda Municipal do domicílio ou sede do fornecedor, relativa à atividade em cujo exercício contrata ou concorre;

10.2.1 Caso o fornecedor seja considerado isento dos tributos relacionados ao objeto contratual, deverá comprovar tal condição mediante a apresentação de declaração da Fazenda respectiva do seu domicílio ou sede, ou outra equivalente, na forma da lei.

10.2.2 O fornecedor enquadrado como microempreendedor individual que pretenda auferir os benefícios do tratamento diferenciado previstos na Lei Complementar n. 123, de 2006, estará dispensado da prova de inscrição nos cadastros de contribuintes estadual e municipal.

10.3 QUALIFICAÇÃO TÉCNICA

a) Declaração de que o licitante tomou conhecimento de todas as informações e das condições locais para o cumprimento das obrigações objeto da licitação;

a.1) A declaração acima poderá ser substituída por declaração formal assinada pelo responsável técnico do licitante acerca do conhecimento pleno das condições e peculiaridades da contratação

b) Registro ou inscrição da empresa no CREA – Conselho Regional de Engenharia e Arquitetura, em plena validade

b.1) Sociedades empresárias estrangeiras atenderão à exigência por meio da apresentação, no momento da assinatura do contrato, da solicitação de registro perante a entidade profissional competente no Brasil.

c) Comprovação de aptidão para execução de serviço de complexidade tecnológica e operacional equivalente ou superior com o objeto desta contratação, ou com o item pertinente, por meio da apresentação de certidões ou atestados, por pessoas jurídicas de direito público ou privado, ou regularmente emitido(s) pelo conselho profissional competente, quando for o caso.



ESTADO DA BAHIA
MUNICÍPIO DE ÁGUA FRIA
Mais Trabalho e Mais Progresso

d) Para comprovação da capacidade técnica-operacional anteriormente exigida, nos moldes previstos no art. 67, § 1º e 2º da Lei no 14.133/2021, será habilitada a empresa que comprovar as parcelas de maior relevância técnica, através de atestado(s) de responsabilidade técnica, devidamente registrado(s) no CREA e/ou CAU de qualquer região do território nacional onde os serviços foram executados, por pessoas jurídicas de direito público ou privado, conforme quadro abaixo:

PARCELAS DE RELEVANCIA				
ITEM	DESCRIÇÃO	UND	QUANTIDADE	50% DA QUANT. TOTAL
1	ARMAÇÃO DE BLOCO UTILIZANDO AÇO CA-50 DE 6,3 MM - MONTAGEM. AF_01/2024	KG	1693,8	846,9
2	FABRICAÇÃO DE FÔRMA PARA PILARES E ESTRUTURAS SIMILARES, EM MADEIRA SERRADA, E=25 MM. AF_09/2020	m ²	187,2	93,6
3	Concreto simples usinado fck=30mpa, bombeado, lançado e adensado em superestrutura	m ³	33,6	16,8
4	EMBOÇO OU MASSA ÚNICA EM ARGAMASSA TRAÇO 1:2:8, PREPARO MANUAL, APLICADA MANUALMENTE EM PANOS CEGOS DE FACHADA (SEM PRESENÇA DE VÃOS), ESPESSURA DE 45 MM. AF_08/2022	m ²	416,72	208,36

d.1 Será admitida, para fins de comprovação de quantitativo mínimo, a apresentação e o somatório de diferentes atestados executados de forma concomitante.

d.2 Os atestados de capacidade técnica operacionais poderão ser apresentados em nome da matriz ou da filial da empresa licitante.

d.3 O licitante disponibilizará todas as informações necessárias à comprovação da legitimidade dos atestados, apresentando, quando solicitado pela Administração, cópia do contrato que deu suporte à contratação, endereço atual da contratante e local em que foi executado o objeto contratado, dentre outros documentos.

e) Apresentação de Engenheiro Civil, devidamente registrado(s) no conselho profissional competente, detentor de atestado de responsabilidade técnica por execução de obra ou serviço de características semelhantes ao objeto licitado:

e.1) Apresentação de Técnico de Segurança do Trabalho ou Engenheiro de Segurança do Trabalho, devidamente registrado(s) no conselho profissional competente.

f) Comprovação da licitante de que dispõe de responsável(eis) técnico(s), na data de abertura das propostas, profissional(ais) de nível superior (de acordo com a exigência dos serviços), Engenheiro Civil ou outro(s) reconhecido(s) pelo CREA ou CAU, detentor(es) de atestado(s) de responsabilidade técnica devidamente registrado(s) no CREA ou CAU de qualquer região do território nacional onde os serviços foram executados, por pessoas jurídicas de direito público ou privado, acompanhados(s) da(s) respectiva(s) Certidão(ões) de Acervo Técnico – CAT, expedidas por estes conselhos, que comprove(m) ter o(s) profissional(is), executado para órgão ou entidade da administração pública direta ou indireta, federal, estadual, municipal ou do Distrito Federal, para empresas públicas ou privadas, serviços com características equivalentes ou superiores às do presente objeto, limitadas estas exclusivamente às parcelas da obra de maior relevância técnica e valor significativo a saber:

PARCELAS DE RELEVANCIA				
ITEM	DESCRIÇÃO	UND	QUANTIDADE	50% DA QUANT. TOTAL
1	ARMAÇÃO DE BLOCO UTILIZANDO AÇO CA-50 DE 6,3 MM - MONTAGEM. AF_01/2024	KG		
2	FABRICAÇÃO DE FÔRMA PARA PILARES E ESTRUTURAS SIMILARES, EM MADEIRA SERRADA, E=25 MM. AF_09/2020	m ²		
3	Concreto simples usinado fck=30mpa, bombeado, lançado e adensado em superestrutura	m ³		
4	EMBOÇO OU MASSA ÚNICA EM ARGAMASSA TRAÇO 1:2:8, PREPARO MANUAL, APLICADA MANUALMENTE EM PANOS CEGOS DE FACHADA (SEM PRESENÇA DE VÃOS), ESPESSURA DE 45 MM. AF_08/2022	m ²		



f.3 O(s) profissional(is) indicado(s) na forma supra deverá(ão) participar da obra ou serviço objeto do contrato, e será admitida a sua substituição por profissionais de experiência equivalente ou superior, desde que aprovada pela Administração.

g) Indicação do pessoal técnico, das instalações e do aparelhamento adequados e disponíveis para a realização do objeto da licitação, bem como da qualificação de cada membro da equipe técnica que se responsabilizará pelos trabalhos.

g.1) A Relação da equipe técnica deverá ser apresentada acompanhada das respectivas anuências dos profissionais indicados.

g.2) A qualificação do(s) membro(s) da equipe técnica será feita com apresentação do "CURRICULUM VITAE" de cada um, acompanhado da declaração autorizando a empresa a incluí-lo na equipe, firmada com data posterior à publicação do edital e comprovação de regularidade junto ao CREA, para os profissionais inscritos neste órgão.

h) Os profissionais indicados como responsáveis técnicos deverão comprovar pertencer ao quadro da Licitante, e a comprovação deste vínculo dar-se-á através da apresentação de cópia de carteira de trabalho do profissional que comprove a condição de que pertence ao quadro da licitante ou de contrato social que demonstre a condição de sócio ou contrato de prestação de serviços ou, ainda, da declaração nos moldes do ANEXO VII;

h.1) No caso de contrato de prestação de serviços, declaração ou termo de compromisso – obrigatório o reconhecimento de firma das assinaturas (CONTRATADO), que poderá ser dispensada nos termos do art. 3º Inciso I da Lei nº 13.726, de 8 de outubro de 2018;

i) Avaliação prévia do local de execução:

I - A avaliação prévia do local de execução dos serviços é imprescindível para o conhecimento pleno das condições e peculiaridades do objeto a ser contratado, sendo assegurado ao interessado o direito de realização de vistoria prévia, acompanhado por servidor designado para esse fim, de segunda à sexta-feira, das 08 horas às 16 horas.

II - A vistoria deverá ser agendada com o setor competente no prazo mínimo de 48 horas do dia solicitado.

III - A vistoria poderá ser agendada até 48 horas do dia marcado para a abertura da sessão de disputa de preços.

IV - Serão disponibilizados data e horário diferentes aos interessados em realizar a vistoria prévia.

V - Para a vistoria, o representante legal da empresa ou responsável técnico deverá estar devidamente identificado, apresentando documento de identidade civil e documento expedido pela empresa comprovando sua habilitação para a realização da vistoria.

VI - Caso o licitante opte por não realizar a vistoria, deverá prestar declaração formal assinada pelo responsável técnico do licitante acerca do conhecimento pleno das condições e peculiaridades da contratação.

VII - A não realização da vistoria não poderá embasar posteriores alegações de desconhecimento das instalações, dúvidas ou esquecimentos de quaisquer detalhes dos locais da prestação dos serviços, devendo o contratado assumir os ônus dos serviços decorrentes.

10.4 QUALIFICAÇÃO ECONÔMICO-FINANCEIRA

a) certidão negativa de falência expedida pelo distribuidor da sede do fornecedor - Lei nº 14.133, de 2021, art. 69, caput, inciso II);

b) Balanço patrimonial, demonstração de resultado de exercício e demais demonstrações contábeis dos 2 (dois) últimos exercícios sociais, comprovando:

b.1) Serão considerados aceitos como na forma da lei o balanço patrimonial e demonstrações contábeis assim apresentados:



I) Sociedades regidas pela Lei n.º 6.404/76 (sociedade anônima):

1 - Publicados em Diário Oficial; ou

2 - Publicados em jornal de grande circulação; ou

3 - Por fotocópia registrada ou autenticada na Junta Comercial da sede ou domicílio do licitante.

II) sociedades por cota de responsabilidade limitada (LTDA):

1 - Por fotocópia dos Termos de Abertura e de Encerramento, devidamente autenticado na Junta Comercial da sede ou domicílio do licitante ou em outro órgão equivalente; ou

2 - Por fotocópia do Balanço e das Demonstrações Contábeis devidamente registrados ou autenticados na Junta Comercial da sede ou domicílio do licitante.

III) sociedade criada no exercício em curso:

1 - Fotocópia do Balanço de Abertura, devidamente registrado ou autenticado na Junta Comercial da sede ou domicílio do licitante.

c) índices de Liquidez Geral (LG), Liquidez Corrente (LC), e Solvência Geral (SG) superiores a 1 (um).

10.4.1 As empresas criadas no exercício financeiro da licitação deverão atender a todas as exigências da habilitação e poderão substituir os demonstrativos contábeis pelo balanço de abertura.

10.4.2 Os documentos referidos acima limitar-se-ão ao último exercício no caso de a pessoa jurídica ter sido constituída há menos de 2 (dois) anos.

10.4.3 Caso a empresa licitante apresente resultado inferior ou igual a 1 (um) em qualquer dos índices de Liquidez Geral (LG), Solvência Geral (SG) e Liquidez Corrente (LC), será exigido para fins de habilitação capital mínimo de 10% do valor total estimado da contratação.

10.4.4 O atendimento dos índices econômicos previstos neste item deverá ser atestado mediante declaração assinada por profissional habilitado da área contábil, apresentada pelo fornecedor.

10.4.5 No caso de consórcio, deverá haver a demonstração, por cada consorciado, do atendimento aos índices contábeis definidos neste Edital.

10.5 DOCUMENTAÇÃO COMPLEMENTAR

10.5.1 DECLARAÇÕES REFERENTES A:

a) Declaração de cumprimento do disposto no inciso XXXIII do art. 7º da Constituição Federal, conforme art. 68, inciso VI, da Lei nº 14.133/2021.

b) Declaração de cumprimento dos requisitos de habilitação, conforme art. 63, inciso I, da Lei 14.133/2021.

c) O conhecimento e aceitação das regras e das condições gerais da contratação, constantes do procedimento;

d) Declaração de que cumpre as exigências de reserva de cargos para pessoa com deficiência e para reabilitado da Previdência Social, previstas em lei e em outras normas específicas, conforme art. 63, inciso IV, da Lei 14.133/2021.

e) Declaração de que suas propostas econômicas compreendem a integralidade dos custos para atendimento dos direitos trabalhistas assegurados na Constituição Federal, nas leis trabalhistas, nas normas infralegais, nas convenções coletivas de trabalho e nos termos de ajustamento de conduta vigentes na data de entrega das propostas.

f) A responsabilidade pela proposta e que nos valores propostos estão inclusos todos os custos operacionais, encargos previdenciários, trabalhistas, tributários, comerciais e quaisquer outros que incidam direta ou indiretamente no fornecimento dos bens ou serviços;



ESTADO DA BAHIA
MUNICÍPIO DE ÁGUA FRIA
Mais Trabalho e Mais Progresso

g) Que inexistem fatos impeditivos para sua habilitação no certame, ciente da obrigatoriedade de declarar ocorrências posteriores;

h) Declaração de microempresa e empresa de pequeno porte, ou cooperativa enquadrada no artigo 34 da Lei nº 11.488, de 2007.

i) Declaração de elaboração independente de proposta.

10.5.2 Juntamente com a proposta de preços e documentos de habilitação a licitante deverá comprovar haver prestado garantia, como requisito de pré-habilitação.

a) A garantia de proposta deverá ser prestada no valor de 1% (um por cento) do valor estimado para a contratação.

b) A garantia de proposta será devolvida aos licitantes no prazo de 10 (dez) dias úteis, contado da assinatura do contrato ou da data em que for declarada fracassada a licitação.

c) Implicará execução do valor integral da garantia de proposta a recusa em assinar o contrato ou a não apresentação dos documentos para a contratação.

d) A garantia de proposta poderá ser prestada nas modalidades de que trata o § 1º do art. 96 da Lei 14.133 de 01 de abril de 2021.

10.6 Após a entrega dos documentos para habilitação, não será permitida a substituição ou a apresentação de novos documentos, salvo em sede de diligência (Lei 14.133/21, art. 64).

10.7 Cabe ao licitante acompanhar as operações no sistema eletrônico durante a sessão pública, ficando responsável pelo ônus decorrente da perda de negócios diante da inobservância de qualquer mensagem emitida pelo Pregoeiro ou pelo sistema ou de sua desconexão.

10.8 Em relação às licitantes cooperativas será, ainda, exigida a seguinte documentação complementar:

10.8.1 A relação dos cooperados que atendem aos requisitos técnicos exigidos para a contratação e que executarão o contrato, com as respectivas atas de inscrição e a comprovação de que estão domiciliados na localidade da sede da cooperativa, respeitado o disposto nos arts. 4º, inciso XI, 21, inciso I e 42, §§2º a 6º da Lei n. 5.764 de 1971;

10.8.2 A declaração de regularidade de situação do contribuinte individual – DRSCI, para cada um dos cooperados indicados;

10.8.3 A comprovação do capital social proporcional ao número de cooperados necessários à prestação do serviço;

10.8.4 O registro previsto na Lei n. 5.764/71, art. 107;

10.8.5 A comprovação de integração das respectivas quotas-partes por parte dos cooperados que executarão o contrato; e

10.8.6 Os seguintes documentos para a comprovação da regularidade jurídica da cooperativa: a) ata de fundação; b) estatuto social com a ata da assembleia que o aprovou; c) regimento dos fundos instituídos pelos cooperados, com a ata da assembleia; d) editais de convocação das três últimas assembleias gerais extraordinárias; e) três registros de presença dos cooperados que executarão o contrato em assembleias gerais ou nas reuniões seccionais; e f) ata da sessão que os cooperados autorizaram a cooperativa a contratar o objeto da licitação;

10.8.7 A última auditoria contábil-financeira da cooperativa, conforme dispõe o art. 112 da Lei nº 5.764/71 ou uma declaração, sob as penas da lei, de que tal auditoria não foi exigida pelo órgão fiscalizador.

10.9 A existência de restrição relativamente à regularidade fiscal e trabalhista não impede que a licitante qualificada como microempresa ou empresa de pequeno porte seja declarada vencedora, uma vez que atenda a todas as demais exigências do edital.

10.10 A declaração do vencedor acontecerá no momento imediatamente posterior à fase de



habilitação.

10.11 Caso a proposta mais vantajosa seja ofertada por microempresa, empresa de pequeno porte ou sociedade cooperativa equiparada, e uma vez constatada a existência de alguma restrição no que tange à regularidade fiscal e trabalhista, a mesma será convocada para, no prazo de 5 (cinco) dias úteis, após a declaração do vencedor, comprovar a regularização. O prazo poderá ser prorrogado por igual período, a critério da administração pública, quando requerida pelo licitante, mediante apresentação de justificativa.

10.12 A não-regularização fiscal e trabalhista no prazo previsto no subitem anterior acarretará a inabilitação do licitante, sem prejuízo das sanções previstas neste Edital, sendo facultada a convocação dos licitantes remanescentes, na ordem de classificação. Se, na ordem de classificação, seguir-se outra microempresa, empresa de pequeno porte ou sociedade cooperativa com alguma restrição na documentação fiscal e trabalhista, será concedido o mesmo prazo para regularização.

10.13 Havendo necessidade de analisar minuciosamente os documentos exigidos, o Pregoeiro suspenderá a sessão, informando no “chat” a nova data e horário para a continuidade da mesma.

10.14 Será inabilitado o licitante que não comprovar sua habilitação, seja por não apresentar quaisquer dos documentos exigidos, ou apresentá-los em desacordo com o estabelecido neste Edital.

10.15 Constatado o atendimento às exigências de habilitação fixadas no Edital, o licitante será declarado vencedor.

11 DOS RECURSOS

11.1 Declarado o vencedor, qualquer licitante poderá, durante o prazo concedido na sessão pública, de forma imediata, no prazo de até 30 (trinta) minutos, em campo próprio do sistema, manifestar sua intenção de recorrer em campo próprio do sistema, de forma imediata após o término do julgamento das propostas e do ato de habilitação ou inabilitação, sob pena de preclusão, ficando a autoridade superior autorizada a adjudicar o objeto ao licitante declarado vencedor.

11.2 Havendo quem se manifeste, caberá ao Pregoeiro verificar a tempestividade, para decidir se admite ou não o recurso, fundamentadamente.

11.2.1 Nesse momento o Pregoeiro não adentrará no mérito recursal, mas apenas verificará as condições de admissibilidade do recurso.

11.3 Uma vez admitido o recurso, o recorrente terá, a partir de então, o prazo de 03 (três) dias úteis para apresentar as razões, pelo sistema eletrônico, ficando os demais licitantes, desde logo, intimados para, querendo, apresentarem contrarrazões também pelo sistema eletrônico, em outros 03 (três) dias úteis, que começarão a contar da data de intimação pessoal ou de divulgação da interposição do recurso, sendo-lhes assegurada vista dos elementos indispensáveis à defesa de seus interesses.

11.4 Quando o recurso apresentado impugnar o julgamento das propostas ou o ato de habilitação ou inabilitação do licitante:

11.4.1 a intenção de recorrer deverá ser manifestada imediatamente, sob pena de preclusão;

11.4.2 o prazo para apresentação das razões recursais será iniciado na data de intimação ou de lavratura da ata de habilitação ou inabilitação;

11.4.3 na hipótese de adoção da inversão de fases prevista no § 1º do art. 17 da Lei nº 14.133, de 2021, o prazo para apresentação das razões recursais será iniciado na data de intimação da ata de julgamento.

11.5 Os recursos deverão ser encaminhados em campo próprio do sistema.

11.6 O recurso será dirigido à autoridade que tiver editado o ato ou proferido a decisão recorrida,



a qual poderá reconsiderar sua decisão no prazo de 3 (três) dias úteis, ou, nesse mesmo prazo, encaminhar recurso para a autoridade superior, a qual deverá proferir sua decisão no prazo de 10 (dez) dias úteis, contado do recebimento dos autos.

11.7 Os recursos interpostos fora do prazo não serão conhecidos.

11.8 O prazo para apresentação de contrarrazões ao recurso pelos demais licitantes será de 3 (três) dias úteis, contados da data da intimação pessoal ou da divulgação da interposição do recurso, assegurada a vista imediata dos elementos indispensáveis à defesa de seus interesses.

11.9 O recurso e o pedido de reconsideração terão efeito suspensivo do ato ou da decisão recorrida até que sobrevenha decisão final da autoridade competente.

11.10 O acolhimento do recurso implicará invalidação apenas de ato insuscetível de aproveitamento.

11.11 Os autos do processo permanecerão com vista franqueada aos interessados, no endereço constante neste Edital.

12 DA REABERTURA DA SESSÃO PÚBLICA

12.1 A sessão pública poderá ser reaberta:

12.1.1 Nas hipóteses de provimento de recurso que leve à anulação de atos anteriores à realização da sessão pública precedente ou em que seja anulada a própria sessão pública, situação em que serão repetidos os atos anulados e os que dele dependam.

12.1.2 Quando houver erro na aceitação do preço melhor classificado ou quando o licitante declarado vencedor não assinar o contrato, não retirar o instrumento equivalente ou não comprovar a regularização fiscal e trabalhista, nos termos do art. 43, §1º da LC nº 123/2006, serão adotados os procedimentos imediatamente posteriores ao encerramento da etapa de lances.

12.2 Todos os licitantes remanescentes deverão ser convocados para acompanhar a sessão reaberta.

12.2.1 A convocação se dará por meio do sistema eletrônico ("chat") de acordo com a fase do procedimento licitatório.

13 DA ADJUDICAÇÃO E HOMOLOGAÇÃO

13.1 O objeto da licitação será adjudicado ao licitante declarado vencedor, pela autoridade competente, após a regular decisão dos recursos apresentados.

13.2 Após a fase recursal, constatada a regularidade dos atos praticados, a autoridade competente homologará o procedimento licitatório.

14 DA GARANTIA DE EXECUÇÃO

14.1 Nos termos dos artigos 96 e 98 da Lei Federal nº 14.133/2021, como condição para assinatura do contrato, o licitante deverá apresentar garantia no valor referente a 5% (cinco por cento) do valor inicial do contrato. Caberá ao contratado optar por uma das seguintes modalidades de garantia:

I - caução em dinheiro ou em títulos da dívida pública emitidos sob a forma escritural, mediante registro em sistema centralizado de liquidação e de custódia autorizado pelo Banco Central do Brasil, e avaliados por seus valores econômicos, conforme definido pelo Ministério da Economia;

II - seguro-garantia;

III - fiança bancária emitida por banco ou instituição financeira devidamente autorizada a operar no País pelo Banco Central do Brasil.

IV - título de capitalização custeado por pagamento único, com resgate pelo valor total.

14.2 Caso o licitante opte pelo seguro garantia, o prazo de vigência da apólice será igual ou superior ao prazo estabelecido no contrato principal nos termos do artigo 97, inciso I da Lei nº



14.133/21.

15 DO TERMO DE CONTRATO

15.1 Após a homologação da licitação, em sendo realizada a contratação, será firmado Termo de Contrato ou emitido instrumento equivalente.

15.2 O adjudicatário terá o prazo de 05 (cinco) dias úteis, contados a partir da data de sua convocação, para assinar o Termo de Contrato ou aceitar instrumento equivalente, conforme o caso (Nota de Empenho/Carta Contrato/Autorização), sob pena de decair do direito à contratação, sem prejuízo das sanções previstas neste Edital.

15.2.1 Alternativamente à convocação para comparecer perante o órgão ou entidade para a assinatura do Termo de Contrato, a Administração poderá encaminhá-lo para assinatura, mediante correspondência postal com aviso de recebimento (AR) ou meio eletrônico, para que seja assinado e devolvido no prazo de 05 (cinco) dias úteis, a contar da data de seu recebimento.

15.2.2 O prazo previsto no subitem anterior poderá ser prorrogado 1 (uma) vez, por igual período, mediante solicitação da parte durante seu transcurso, devidamente justificada, e desde que o motivo apresentado seja aceito pela Administração.

15.3 O Aceite da Nota de Empenho ou do instrumento equivalente, emitida à empresa adjudicada, implica no reconhecimento de que:

15.3.1 Referida Nota está substituindo o contrato, aplicando-se à relação de negócios ali estabelecida as disposições da Lei nº 14.133, de 2021;

15.3.2 A contratada se vincula à sua proposta e às previsões contidas no edital e seus anexos;

15.3.3 A contratada reconhece que as hipóteses de extinção são aquelas previstas nos artigos 137 e 138 da Lei nº 14.133/21 e reconhece os direitos da Administração previstos no artigo 139 da mesma Lei.

15.4 O prazo de vigência do contrato é de 12 (doze) meses, podendo ser prorrogado conforme previsão no instrumento contratual e/ou no termo de referência.

15.4.1 A duração dos contratos regidos pelo art. 105, caput, da Lei 14.133, de 2021, pode ultrapassar o exercício financeiro em que celebrados, desde que as despesas a eles referentes sejam integralmente empenhadas até 31 de dezembro, permitindo-se, assim, sua inscrição em restos a pagar.

15.5 Na assinatura do contrato será exigida a comprovação das condições de habilitação consignadas no edital, que deverão ser mantidas pelo licitante durante a vigência do contrato, bem como o disposto no art. 91 § 4º Lei n. 14.133/21.

15.6 Na hipótese de o vencedor da licitação não comprovar as condições de habilitação consignadas no edital ou se recusar a assinar o contrato, a Administração, sem prejuízo da aplicação das sanções das demais cominações legais cabíveis a esse licitante, poderá convocar licitantes remanescentes, respeitada a ordem de classificação, para, após a comprovação dos requisitos para habilitação, analisada a proposta e eventuais documentos complementares e, feita a negociação, assinar o contrato.

15.7 Será facultado à Administração, quando o convocado não assinar o termo de contrato ou não aceitar ou não retirar o instrumento equivalente no prazo e nas condições estabelecidas, convocar os licitantes remanescentes, na ordem de classificação, para a celebração do contrato nas condições propostas pelo licitante vencedor.

15.8. Na hipótese de nenhum dos Licitantes aceitar a contratação nos termos do subitem acima, a Administração poderá convocar os Licitantes remanescentes, observados o valor estimado e sua eventual atualização nos termos do edital:

I - Convocar os licitantes remanescentes para negociação, na ordem de classificação, com vistas à obtenção de preço melhor, mesmo que acima do preço do adjudicatário;



II - Adjudicar e celebrar o contrato nas condições ofertadas pelos licitantes remanescentes, atendida a ordem classificatória, quando frustrada a negociação de melhor condição.

15.9 Nos termos do artigo 125 da Lei nº 14.133/21, o Contratado ficará obrigada a aceitar, nas mesmas condições contratuais, acréscimos ou supressões de até 25% (vinte e cinco por cento) do valor inicial atualizado do contrato que se fizerem nos serviços ou nas compras.

15.10 DA SUBCONTRATAÇÃO

15.10.1 Será permitida a subcontratação para as atividades que não constituem o escopo principal do objeto e os itens exigidos para comprovação técnica operacional ou profissional, até o limite de 25% (vinte e cinco por cento) do valor do orçamento, conforme termo de referência anexo deste instrumento, desde que previamente autorizada pela Administração.

15.10.2 Entende-se como escopo principal do objeto o conjunto de itens para os quais, como requisito de habilitação técnico-operacional, foi exigida a apresentação de atestados que comprovassem execução de serviço com características semelhantes.

15.10.3 A subcontratação não exclui a responsabilidade da CONTRATADA perante a CONTRATANTE quanto à qualidade técnica da obra ou do serviço prestado.

15.10.4 A subcontratação depende de autorização prévia por parte do CONTRATANTE, com parecer técnico da fiscalização, ao qual cabe avaliar se a Subcontratada cumpre os requisitos de qualificação técnica necessários para a execução dos serviços.

15.10.5 A CONTRATADA originária deve submeter à apreciação do CONTRATANTE o pedido de prévia anuência para subcontratação, com apresentação do(s) pretendente(s) subcontratado(s) e da respectiva documentação, que deve corresponder à exigida para habilitação nesta licitação.

15.10.6 Em qualquer hipótese de subcontratação, permanece a responsabilidade integral da CONTRATADA pela perfeita execução contratual, cabendo-lhe realizar a supervisão e coordenação das atividades da Subcontratada, bem como responder perante o CONTRATANTE pelo rigoroso cumprimento das obrigações contratuais correspondentes ao objeto da subcontratação.

15.10.7 Não serão realizados pagamentos diretamente à subcontratadas.

16 GESTÃO E FISCALIZAÇÃO DO CONTRATO

16.1 A execução do contrato será objeto de acompanhamento, controle, fiscalização e avaliação por representante da Administração, com atribuições específicas, devidamente designadas pela Contratante, conforme decreto 238 de 27 de março de 2023.

16.2 A execução do contrato será acompanhada, conforme o caso, nos termos dos art. 117 e 140 da lei federal nº 14.133/21.

16.3 A gestão e fiscalização do contrato será realizada por servidores designados, nos termos do artigo 117 da Lei 14.133/21 e portaria 665 de 18 de setembro de 2023, aos quais competirá velar pela perfeita execução do pactuado, em conformidade com o previsto na proposta da Contratada e neste instrumento.

16.4 Em caso de eventual irregularidade, inexecução ou desconformidade na prestação dos serviços, o agente fiscalizador dará ciência à Contratada, bem assim das providências exigidas para sanar a falha ou defeito apontado. Todo e qualquer dano decorrente da inexecução, parcial ou total, ainda que imposto a terceiros, será de única e exclusiva responsabilidade da Contratada.

16.5 A fiscalização de que trata esta cláusula não exclui e nem reduz a responsabilidade da Contratada por quaisquer irregularidades, inexecuções ou desconformidades havidas na execução do ajuste, aí incluídas imperfeições de natureza técnica ou aqueles provenientes de vício redibitório.

16.6 A Administração rejeitará o objeto executado caso os mesmos afastem-se das



especificações da proposta apresentada e em desacordo com o contrato nos termos do art. 140, §1º da lei federal nº 14.133/21.

17 DA EXECUÇÃO DO CONTRATO

17.1 A execução do objeto seguirá a seguinte dinâmica:

17.1.1 Início da execução do objeto: 05 dias da emissão da ordem de serviço.

17.1.2 Descrição detalhada dos métodos, rotinas, etapas, tecnologias procedimentos, frequência e periodicidade de execução do trabalho estão contidos no Termo de Referência e Memorial Descritivo constantes dos anexos..

17.1.3 O Cronograma de realização dos serviços será de acordo com o Cronograma físico-financeiro constante dos anexos.

Local e horário da prestação dos serviços

17.2 Os serviços serão prestados no endereço constante dos projetos, Termo de Referência e Memorial Descritivo.

Materiais a serem disponibilizados

17.3 Para a perfeita execução dos serviços, a Contratada deverá disponibilizar os materiais, equipamentos, ferramentas e utensílios necessários, nas quantidades estimadas e qualidades estabelecidas, de acordo com o designado na planilha orçamentaria e demais documentos em anexo, promovendo sua substituição quando necessário.

18 DO PAGAMENTO

18.1 O pagamento será efetuado em até 30 (trinta) dias da apresentação da nota fiscal emitida conforme legislação vigente, ao efetivo fornecimento dos produtos ou serviços e aceite final do CONTRATANTE.

18.2 A CONTRATADA deverá apresentar a CONTRATANTE a Nota Fiscal do(s) Produto(s) entregue(s), de acordo com o respectivo empenho, devendo ser emitida em nome do Município de Água Fria/BA e conter o número do empenho correspondente.

18.3 Havendo qualquer irregularidade na nota fiscal apresentada ou no objeto entregue, o prazo para pagamento somente será contado a partir de sua regularização.

18.4 O pagamento será feito exclusivamente na conta corrente da CONTRATADA, considerando-se, porém, que:

I - não será aceita cobrança bancária;

II - não haverá pagamento antecipado;

III - não será permitida negociação de título.

18.5 Nos preços previstos neste contrato estão incluídos todos os custos com material de consumo, salários, encargos sociais, previdenciários e trabalhistas de todo o pessoal da CONTRATADA, como também fardamento, transporte de qualquer natureza, materiais empregados, inclusive ferramentas, utensílios e equipamentos utilizados, depreciação, aluguéis, administração, impostos, taxas, emolumentos e quaisquer outros custos que, direta ou indiretamente, se relacionem com o fiel cumprimento pela CONTRATADA das obrigações.

18.6 Além da Nota Fiscal do(s) Produtos(s) entregue(s), a empresa deverá apresentar e manter atualizados os documentos referentes a REGULARIDADE FISCAL E TRABALHISTA:

a) prova de regularidade para com as Fazendas Federal, Estadual e Municipal;

b) prova de regularidade relativa do Fundo de Garantia por Tempo de Serviço (FGTS), e Certidão Negativa de Débitos Trabalhistas, conforme exigência da Lei nº. 12.440, de 2011.

18.7 Na eventualidade de aplicação de multas à CONTRATADA, estas deverão ser liquidadas simultaneamente com parcela vinculada ao evento cujo descumprimento der origem à aplicação



da penalidade.

18.8 O CNPJ da CONTRATADA, constante da Nota Fiscal deverá ser o mesmo da documentação apresentada no procedimento licitatório.

18.9 Nenhum pagamento será efetuado à CONTRATADA enquanto pendente de liquidação de quaisquer obrigações financeiras que lhe foram impostas, em virtude de penalidades ou inadimplência, sem que isso gere direito ao pleito de reajustamento de preços ou correção monetária.

18.10 Quando da ocorrência de eventuais atrasos de pagamento provocados exclusivamente pela CONTRATANTE, o valor devido deverá ser acrescido de compensação financeira, e sua apuração se fará desde a data de seu vencimento até a data do efetivo pagamento, em que os juros de mora serão calculados à taxa de 0,5% (meio por cento) ao mês, ou 6% (seis por cento) ao ano, mediante aplicação das seguintes fórmulas:

$$I = (TX/100)/365$$

EM = I x N x VP, onde:

I =, Índice de compensação financeira;

TX = Percentual da taxa de juros de mora anual;

EM = Encargos moratórios;

N = Número de dias entre a data prevista para o pagamento e a do efetivo pagamento;

VP = Valor da parcela em atraso.

18.11 A Prefeitura Municipal procederá a retenção do Imposto de Renda na Fonte (IRRF) conforme Instrução Normativa 2.145 de 26 de junho de 2023 a qual alterou a Instrução Normativa 1.234/2012.

19 DOTAÇÕES ORÇAMENTÁRIAS

Dotação Orçamentária: SECRETARIA MUNICIPAL DE INFRAESTRUTURA E SERVIÇOS PÚBLICOS

Unidade Orçamentária: – 4000 - SECRETARIA MUNICIPAL DE INFRAESTRUTURA E SERVIÇOS PÚBLICOS

Atividade / Projeto: 1001 - Construção, Ampliação e Requalificação de Infra Estrutura , Mobilidade Urbana Comus e Proprios

Elemento de Despesa: 4490.5100 – Obras Instalações

Fonte: 1500 , 1702

20 DAS OBRIGAÇÕES DA CONTRATANTE E DA CONTRATADA

20.1 DA CONTRATANTE

20.1.1 Exigir o cumprimento de todas as obrigações assumidas pelo Contratado, de acordo com o contrato e seus anexos;

20.1.2 Receber o objeto no prazo e condições estabelecidas no Termo de Referência;

20.1.3 Notificar o Contratado por escrito da ocorrência de eventuais imperfeições, falhas ou irregularidades constatadas no curso da execução dos serviços, fixando prazo para a sua correção, certificando-se de que as soluções por ele propostas sejam as mais adequadas.

20.1.4 Notificar o Contratado, por escrito, sobre vícios, defeitos ou incorreções verificadas no objeto fornecido, para que seja por ele substituído, reparado ou corrigido, no total ou em parte, às suas expensas;

20.1.5 Acompanhar e fiscalizar a execução do contrato e o cumprimento das obrigações pelo



Contratado;

20.1.6 Comunicar a empresa para emissão de Nota Fiscal no que se refere à parcela incontroversa da execução do objeto, para efeito de liquidação e pagamento, quando houver controvérsia sobre a execução do objeto, quanto à dimensão, qualidade e quantidade, conforme o art. 143 da Lei nº 14.133, de 2021;

20.1.7 Efetuar o pagamento ao Contratado do valor correspondente à execução do objeto, no prazo, forma e condições estabelecidos no presente Contrato e no Termo de Referência;

20.1.8 Aplicar ao Contratado as sanções previstas na lei e neste Contrato;

20.1.9 Cientificar o órgão de representação judicial da Advocacia-Geral da União para adoção das medidas cabíveis quando do descumprimento de obrigações pelo Contratado;

20.1.10 Explicitamente emitir decisão sobre todas as solicitações e reclamações relacionadas à execução do presente Contrato, ressalvados os requerimentos manifestamente impertinentes, meramente protelatórios ou de nenhum interesse para a boa execução do ajuste.

20.1.11 A Administração terá o prazo de 30 (trinta) dias, a contar da data do protocolo do requerimento para decidir, admitida a prorrogação motivada, por igual período.

20.1.12 Responder eventuais pedidos de reestabelecimento do equilíbrio econômico-financeiro feitos pelo contratado no prazo máximo de 30 (trinta) dias.

20.1.13 Notificar os emitentes das garantias quanto ao início de processo administrativo para apuração de descumprimento de cláusulas contratuais.

20.1.14 Comunicar o Contratado na hipótese de posterior alteração do projeto pelo Contratante, no caso do art. 93, §2º, da Lei nº 14.133, de 2021.

20.1.15 Fornecer por escrito as informações necessárias para o desenvolvimento dos serviços objeto do contrato.

20.1.16 Realizar avaliações periódicas da qualidade dos serviços, após seu recebimento.

20.1.17 Assegurar que o ambiente de trabalho, inclusive seus equipamentos e instalações, apresentem condições adequadas ao cumprimento, pelo Contratado, das normas de segurança e saúde no trabalho, quando o serviço for executado em suas dependências, ou em local por ela designado.

20.1.18 Não responder por quaisquer compromissos assumidos pelo Contratado com terceiros, ainda que vinculados à execução do contrato, bem como por qualquer dano causado a terceiros em decorrência de ato do Contratado, de seus empregados, prepostos ou subordinados.

20.1.19 Previamente à expedição da ordem de serviço, verificar pendências, liberar áreas e/ou adotar providências cabíveis para a regularidade do início da sua execução.

20.2 DA CONTRATADA

20.2.1 O Contratado deve cumprir todas as obrigações constantes deste Contrato e de seus anexos, assumindo como exclusivamente seus os riscos e as despesas decorrentes da boa e perfeita execução do objeto, observando, ainda, as obrigações a seguir dispostas:

20.2.2 Manter preposto aceito pela Administração no local do serviço para representá-lo na execução do contrato.

20.2.2.1 A indicação ou a manutenção do preposto da empresa poderá ser recusada pelo órgão ou entidade, desde que devidamente justificada, devendo a empresa designar outro para o exercício da atividade.

20.2.3 Atender às determinações regulares emitidas pelo fiscal do contrato ou autoridade superior (art. 137, II) e prestar todo esclarecimento ou informação por eles solicitados;

20.2.4 Alocar os empregados necessários ao perfeito cumprimento das cláusulas deste contrato,



ESTADO DA BAHIA
MUNICÍPIO DE ÁGUA FRIA
Mais Trabalho e Mais Progresso

com habilitação e conhecimento adequados, fornecendo os materiais, equipamentos, ferramentas e utensílios demandados, cuja quantidade, qualidade e tecnologia deverão atender às recomendações de boa técnica e a legislação de regência;

20.2.5 Reparar, corrigir, remover, reconstruir ou substituir, às suas expensas, no total ou em parte, no prazo fixado pelo fiscal do contrato, os serviços nos quais se verificarem vícios, defeitos ou incorreções resultantes da execução ou dos materiais empregados;

20.2.6 Responsabilizar-se pelos vícios e danos decorrentes da execução do objeto, de acordo com o Código de Defesa do Consumidor (Lei nº 8.078, de 1990), bem como por todo e qualquer dano causado à Administração ou terceiros, não reduzindo essa responsabilidade a fiscalização ou o acompanhamento da execução contratual pelo Contratante, que ficará autorizado a descontar dos pagamentos devidos ou da garantia, caso exigida no edital, o valor correspondente aos danos sofridos;

20.2.7 Efetuar comunicação ao Contratante, assim que tiver ciência da impossibilidade de realização ou finalização do serviço no prazo estabelecido, para adoção de ações de contingência cabíveis.

20.2.8 Não contratar, durante a vigência do contrato, cônjuge, companheiro ou parente em linha reta, colateral ou por afinidade, até o terceiro grau, de dirigente do contratante ou do fiscal ou gestor do contrato, nos termos do artigo 48, parágrafo único, da Lei nº 14.133, de 2021;

20.2.9 Quando não for possível a verificação da regularidade no Sistema de Cadastro de Fornecedores – SICAF, o contratado deverá entregar ao setor responsável pela fiscalização do contrato, até o dia trinta do mês seguinte ao da prestação dos serviços, os seguintes documentos:

- a) prova de regularidade relativa à Seguridade Social;
- b) certidão conjunta relativa aos tributos federais e à Dívida Ativa da União;
- c) certidões que comprovem a regularidade perante a Fazenda Municipal ou Distrital do domicílio ou sede do contratado;
- d) Certidão de Regularidade do FGTS – CRF; e
- e) Certidão Negativa de Débitos Trabalhistas – CNDT;

20.2.10 Responsabilizar-se pelo cumprimento das obrigações previstas em Acordo, Convenção, Dissídio Coletivo de Trabalho ou equivalentes das categorias abrangidas pelo contrato, por todas as obrigações trabalhistas, sociais, previdenciárias, tributárias e as demais previstas em legislação específica, cuja inadimplência não transfere a responsabilidade ao Contratante;

20.2.11 Comunicar ao Fiscal do contrato, no prazo de 24 (vinte e quatro) horas, qualquer ocorrência anormal ou acidente que se verifique no local dos serviços.

20.2.12 Prestar todo esclarecimento ou informação solicitada pelo Contratante ou por seus prepostos, garantindo-lhes o acesso, a qualquer tempo, ao local dos trabalhos, bem como aos documentos relativos à execução do empreendimento.

20.2.13 Paralisar, por determinação do Contratante, qualquer atividade que não esteja sendo executada de acordo com a boa técnica ou que ponha em risco a segurança de pessoas ou bens de terceiros.

20.2.14 Promover a guarda, manutenção e vigilância de materiais, ferramentas, e tudo o que for necessário à execução do objeto, durante a vigência do contrato.

20.2.15 Conduzir os trabalhos com estrita observância às normas da legislação pertinente, cumprindo as determinações dos Poderes Públicos, mantendo sempre limpo o local dos serviços e nas melhores condições de segurança, higiene e disciplina.

20.2.16 Submeter previamente, por escrito, ao Contratante, para análise e aprovação, quaisquer mudanças nos métodos executivos que fujam às especificações do memorial descritivo ou instrumento congênere.



ESTADO DA BAHIA
MUNICÍPIO DE ÁGUA FRIA
Mais Trabalho e Mais Progresso

20.2.17 Não permitir a utilização de qualquer trabalho do menor de dezesseis anos, exceto na condição de aprendiz para os maiores de quatorze anos, nem permitir a utilização do trabalho do menor de dezoito anos em trabalho noturno, perigoso ou insalubre;

20.2.18 Manter durante toda a vigência do contrato, em compatibilidade com as obrigações assumidas, todas as condições exigidas para habilitação na licitação;

20.2.19 Cumprir, durante todo o período de execução do contrato, a reserva de cargos prevista em lei para pessoa com deficiência, para reabilitado da Previdência Social ou para aprendiz, bem como as reservas de cargos previstas na legislação (art. 116);

20.2.20 Comprovar a reserva de cargos a que se refere a cláusula acima, no prazo fixado pelo fiscal do contrato, com a indicação dos empregados que preencheram as referidas vagas (art. 116, parágrafo único);

20.2.21 Guardar sigilo sobre todas as informações obtidas em decorrência do cumprimento do contrato;

20.2.22 Arcar com o ônus decorrente de eventual equívoco no dimensionamento dos quantitativos de sua proposta, inclusive quanto aos custos variáveis decorrentes de fatores futuros e incertos, devendo complementá-los, caso o previsto inicialmente em sua proposta não seja satisfatório para o atendimento do objeto da contratação, exceto quando ocorrer algum dos eventos arrolados no art. 124, II, d, da Lei nº 14.133, de 2021;

20.2.23 Cumprir, além dos postulados legais vigentes de âmbito federal, estadual ou municipal, as normas de segurança do Contratante;

20.2.24 Realizar a transição contratual com transferência de conhecimento, tecnologia e técnicas empregadas, sem perda de informações, podendo exigir, inclusive, a capacitação dos técnicos do contratante ou da nova empresa que continuará a execução dos serviços;

20.2.25 Ceder ao Contratante todos os direitos patrimoniais relativos ao objeto contratado, o qual poderá ser livremente utilizado e/ou alterado em outras ocasiões, sem necessidade de nova autorização do Contratado.

20.2.25.1 Considerando que o projeto contratado se refere a obra imaterial de caráter tecnológico, insuscetível de privilégio, a cessão dos direitos a que se refere o subitem acima inclui o fornecimento de todos os dados, documentos e elementos de informação pertinentes à tecnologia de concepção, desenvolvimento, fixação em suporte físico de qualquer natureza e aplicação da obra.

20.2.26 Manter os empregados nos horários predeterminados pelo Contratante.

20.2.27. Apresentar os empregados devidamente identificados por meio de crachá.

9.2.28. Apresentar ao Contratante, quando for o caso, a relação nominal dos empregados que adentrarão no órgão para a execução do serviço.

20.2.29 Observar os preceitos da legislação sobre a jornada de trabalho, conforme a categoria profissional.

20.2.30 Atender às solicitações do Contratante quanto à substituição dos empregados alocados, no prazo fixado pela fiscalização do contrato, nos casos em que ficar constatado descumprimento das obrigações relativas à execução do serviço, conforme descrito nas especificações do objeto.

20.2.31 Instruir seus empregados quanto à necessidade de acatar as Normas Internas do Contratante.

20.2.32 Instruir seus empregados a respeito das atividades a serem desempenhadas, alertando-os a não executarem atividades não abrangidas pelo contrato, devendo o Contratado relatar ao Contratante toda e qualquer ocorrência neste sentido, a fim de evitar desvio de função.

20.2.33 Instruir os seus empregados, quanto à prevenção de incêndios nas áreas do Contratante.



ESTADO DA BAHIA
MUNICÍPIO DE ÁGUA FRIA
Mais Trabalho e Mais Progresso

20.2.34. Adotar as providências e precauções necessárias, inclusive consulta nos respectivos órgãos, se necessário for, a fim de que não venham a ser danificadas as redes hidrossanitárias, elétricas e de comunicação.

20.2.35 Estar registrada ou inscrita no Conselho Profissional competente, conforme as áreas de atuação previstas no Termo de Referência, em plena validade.

20.2.36 Obter junto aos órgãos competentes, conforme o caso, as licenças necessárias e demais documentos e autorizações exigíveis, na forma da legislação aplicável.

20.2.37 Elaborar o Diário de Obra, incluindo diariamente, pelo Engenheiro preposto responsável, as informações sobre o andamento do empreendimento, tais como, número de funcionários, de equipamentos, condições de trabalho, condições meteorológicas, serviços executados, registro de ocorrências e outros fatos relacionados, bem como os comunicados à Fiscalização e situação das atividades em relação ao cronograma previsto.

20.2.38 Refazer, às suas expensas, os trabalhos executados em desacordo com o estabelecido nas especificações, bem como substituir aqueles realizados com materiais defeituosos ou com vício de construção, pelo prazo de 05 (cinco) anos, contado da data de emissão do Termo de Recebimento Definitivo.

20.2.39 Utilizar somente matéria-prima florestal procedente, nos termos do artigo 11 do Decreto nº 5.975, de 2006, de:

a) manejo florestal, realizado por meio de Plano de Manejo Florestal Sustentável - PMFS devidamente aprovado pelo órgão competente do Sistema Nacional do Meio Ambiente - SISNAMA;

b) supressão da vegetação natural, devidamente autorizada pelo órgão competente do Sistema Nacional do Meio Ambiente - SISNAMA;

c) florestas plantadas; e

d) outras fontes de biomassa florestal, definidas em normas específicas do órgão ambiental competente.

20.2.40 Comprovar a procedência legal dos produtos ou subprodutos florestais utilizados em cada etapa da execução contratual, nos termos do artigo 4º, inciso IX, da Instrução Normativa SLTI/MP nº 1, de 19/01/2010, por ocasião da respectiva medição, mediante a apresentação dos seguintes documentos, conforme o caso:

a) Cópias autenticadas das notas fiscais de aquisição dos produtos ou subprodutos florestais;

b) Cópia dos Comprovantes de Registro do fornecedor e do transportador dos produtos ou subprodutos florestais junto ao Cadastro Técnico Federal de Atividades Potencialmente Poluidoras ou Utilizadoras de Recursos Ambientais - CTF, mantido pelo IBAMA, quando tal inscrição for obrigatória, acompanhados dos respectivos Certificados de Regularidade válidos, conforme artigo 17, inciso II, da Lei nº 6.938, de 1981, e legislação correlata;

c) Documento de Origem Florestal – DOF, instituído pela Portaria nº 253, de 18/08/2006, do Ministério do Meio Ambiente, e Instrução Normativa IBAMA nº 21, de 24/12/2014, quando se tratar de produtos ou subprodutos florestais de origem nativa cujo transporte e armazenamento exijam a emissão de tal licença obrigatória; e

20.2.40.1 Caso os produtos ou subprodutos florestais utilizados na execução contratual tenham origem em Estado que possua documento de controle próprio, o Contratado deverá apresentá-lo, em complementação ao DOF, a fim de demonstrar a regularidade do transporte e armazenamento nos limites do território estadual.

20.2.41 Observar as diretrizes, critérios e procedimentos para a gestão dos resíduos da construção civil estabelecidos na Resolução nº 307, de 05/07/2002, com as alterações posteriores, do Conselho Nacional de Meio Ambiente - CONAMA, conforme artigo 4º, §§ 2º e 3º, da Instrução Normativa SLTI/MP nº 1, de 19/01/2010, nos seguintes termos:



ESTADO DA BAHIA
MUNICÍPIO DE ÁGUA FRIA
Mais Trabalho e Mais Progresso

20.2.41.1 O gerenciamento dos resíduos originários da contratação deverá obedecer às diretrizes técnicas e procedimentos do Programa Municipal de Gerenciamento de Resíduos da Construção Civil, ou do Projeto de Gerenciamento de Resíduos da Construção Civil apresentado ao órgão competente, conforme o caso.

20.2.41.2 Nos termos dos artigos 3º e 10º da Resolução CONAMA nº 307, de 05/07/2002, o Contratado deverá providenciar a destinação ambientalmente adequada dos resíduos da construção civil originários da contratação, obedecendo, no que couber, aos seguintes procedimentos:

20.2.41.2.1 resíduos Classe A (reutilizáveis ou recicláveis como agregados): deverão ser reutilizados ou reciclados na forma de agregados, ou encaminhados a aterros de resíduos classe A de preservação de material para usos futuros.

20.2.41.2.2 resíduos Classe B (recicláveis para outras destinações): deverão ser reutilizados, reciclados ou encaminhados a áreas de armazenamento temporário, sendo dispostos de modo a permitir a sua utilização ou reciclagem futura.

20.2.41.2.3 resíduos Classe C (para os quais não foram desenvolvidas tecnologias ou aplicações economicamente viáveis que permitam a sua reciclagem/recuperação): deverão ser armazenados, transportados e destinados em conformidade com as normas técnicas específicas.

20.2.41.2.4 resíduos Classe D (perigosos, contaminados ou prejudiciais à saúde): deverão ser armazenados, transportados, reutilizados e destinados em conformidade com as normas técnicas específicas.

20.2.41.3 Em nenhuma hipótese o Contratado poderá dispor os resíduos originários da contratação em aterros de resíduos sólidos urbanos, áreas de “bota fora”, encostas, corpos d’água, lotes vagos e áreas protegidas por Lei, bem como em áreas não licenciadas.

20.2.41.4 Para fins de fiscalização do fiel cumprimento do Programa Municipal de Gerenciamento de Resíduos da Construção Civil, ou do Projeto de Gerenciamento de Resíduos da Construção Civil, conforme o caso, o Contratado comprovará, sob pena de multa, que todos os resíduos removidos estão acompanhados de Controle de Transporte de Resíduos, em conformidade com as normas da Agência Brasileira de Normas Técnicas - ABNT, ABNT NBR ns. 15.112, 15.113, 15.114, 15.115 e 15.116, de 2004.

20.2.42 Observar as seguintes diretrizes de caráter ambiental:

20.2.42.1 Qualquer instalação, equipamento ou processo, situado em local fixo, que libere ou emita matéria para a atmosfera, por emissão pontual ou fugitiva, utilizado na execução contratual, deverá respeitar os limites máximos de emissão de poluentes admitidos na Resolução CONAMA nº 382, de 26/12/2006, e legislação correlata, de acordo com o poluente e o tipo de fonte.

20.2.42.2 Na execução contratual, conforme o caso, a emissão de ruídos não poderá ultrapassar os níveis considerados aceitáveis pela Norma NBR-10.151 - Avaliação do Ruído em Áreas Habitadas visando o conforto da comunidade, da Associação Brasileira de Normas Técnicas - ABNT, ou aqueles estabelecidos na NBR-10.152 - Níveis de Ruído para conforto acústico, da Associação Brasileira de Normas Técnicas - ABNT, nos termos da Resolução CONAMA nº 01, de 08/03/90, e legislação correlata.

20.2.43 Nos termos do artigo 4º, § 3º, da Instrução Normativa SLTI/MP nº 1, de 19/01/2010, deverão ser utilizados, na execução contratual, agregados reciclados, sempre que existir a oferta de tais materiais, capacidade de suprimento e custo inferior em relação aos agregados naturais, inserindo-se na planilha de formação de preços os custos correspondentes.

20.2.44 Responder por qualquer acidente de trabalho na execução dos serviços, por uso indevido de patentes registradas em nome de terceiros, por danos resultantes de defeitos ou incorreções dos serviços ou dos bens do Contratante, de seus funcionários ou de terceiros, ainda que ocorridos em via pública junto ao serviço de engenharia.

20.2.45 Realizar, conforme o caso, por meio de laboratórios previamente aprovados pela



fiscalização e sob suas custas, os testes, ensaios, exames e provas que lhe caibam necessárias ao controle de qualidade dos materiais, serviços e equipamentos a serem aplicados nos trabalhos, conforme procedimento previsto nas especificações.

20.2.46 Providenciar, conforme o caso, as ligações definitivas das utilidades previstas no projeto (água, esgoto, gás, energia elétrica, telefone etc.), bem como atuar junto aos órgãos federais, estaduais e municipais e concessionárias de serviços públicos para a obtenção de licenças e regularização dos serviços e atividades concluídas (ex.: Habite-se, Licença Ambiental de Operação etc.).

20.2.47 Fornecer os projetos executivos desenvolvidos pelos Contratados, que formarão um conjunto de documentos técnicos, gráficos e descritivos referentes aos segmentos especializados de engenharia, previamente e devidamente compatibilizados, de modo a considerar todas as possíveis interferências capazes de oferecer impedimento total ou parcial, permanente ou temporário, à execução do empreendimento, de maneira a abrangê-la em seu todo, compreendendo a completa caracterização e entendimento de todas as suas especificações técnicas, para posterior execução e implantação do objeto garantindo a plena compreensão das informações prestadas, bem como sua aplicação correta nos trabalhos:

20.2.47.1 A elaboração dos projetos executivos deverá partir das soluções desenvolvidas nos anteprojetos constantes no Termo de Referência e seus anexos (Caderno de Encargos e Especificações Técnicas) e apresentar o detalhamento dos elementos construtivos e especificações técnicas, incorporando as alterações exigidas pelas mútuas interferências entre os diversos projetos.

20.3 OBRIGAÇÕES PERTINENTES À LGPD

20.3.1 As partes deverão cumprir a Lei nº 13.709, de 14 de agosto de 2018 (LGPD), quanto a todos os dados pessoais a que tenham acesso em razão do certame ou do contrato administrativo que eventualmente venha a ser firmado, a partir da apresentação da proposta no procedimento de contratação, independentemente de declaração ou de aceitação expressa.

20.3.2 Os dados obtidos somente poderão ser utilizados para as finalidades que justificaram seu acesso e de acordo com a boa-fé e com os princípios do art. 6º da LGPD.

20.3.3 É vedado o compartilhamento com terceiros dos dados obtidos fora das hipóteses permitidas em Lei.

20.3.4 A Administração deverá ser informada no prazo de 5 (cinco) dias úteis sobre todos os contratos de suboperação firmados ou que venham a ser celebrados pelo Contratado.

20.3.5 Terminado o tratamento dos dados nos termos do art. 15 da LGPD, é dever do contratado eliminá-los, com exceção das hipóteses do art. 16 da LGPD, incluindo aquelas em que houver necessidade de guarda de documentação para fins de comprovação do cumprimento de obrigações legais ou contratuais e somente enquanto não prescritas essas obrigações.

20.3.6 É dever do contratado orientar e treinar seus empregados sobre os deveres, requisitos e responsabilidades decorrentes da LGPD.

20.3.7 O Contratado deverá exigir de suboperadores e subcontratados o cumprimento dos deveres da presente cláusula, permanecendo integralmente responsável por garantir sua observância.

20.3.8 O Contratante poderá realizar diligência para aferir o cumprimento dessa cláusula, devendo o Contratado atender prontamente eventuais pedidos de comprovação formulados.

20.3.9 O Contratado deverá prestar, no prazo fixado pelo Contratante, prorrogável justificadamente, quaisquer informações acerca dos dados pessoais para cumprimento da LGPD, inclusive quanto a eventual descarte realizado.

20.3.10 Bancos de dados formados a partir de contratos administrativos, notadamente aqueles que se proponham a armazenar dados pessoais, devem ser mantidos em ambiente virtual



controlado, com registro individual rastreável de tratamentos realizados (LGPD, art. 37), com cada acesso, data, horário e registro da finalidade, para efeito de responsabilização, em caso de eventuais omissões, desvios ou abusos.

20.3.10.1 Os referidos bancos de dados devem ser desenvolvidos em formato interoperável, a fim de garantir a reutilização desses dados pela Administração nas hipóteses previstas na LGPD.

20.3.11 O contrato está sujeito a ser alterado nos procedimentos pertinentes ao tratamento de dados pessoais, quando indicado pela autoridade competente, em especial a ANPD por meio de opiniões técnicas ou recomendações, editadas na forma da LGPD.

20.3.12 Os contratos e convênios de que trata o § 1º do art. 26 da LGPD deverão ser comunicados à autoridade nacional.

21 DAS INFRAÇÕES ADMINISTRATIVAS E SANÇÕES

21.1 Comete infração administrativa, nos termos da Lei nº 14.133, de 2021, com dolo ou culpa o licitante/adjudicatário que:

21.1.1 dar causa à inexecução parcial do contrato;

21.1.2 dar causa à inexecução parcial do contrato que cause grave dano à Administração, ao funcionamento dos serviços públicos ou ao interesse coletivo;

21.1.3 dar causa à inexecução total do contrato;

21.1.4 deixar de entregar a documentação exigida para o certame ou não entregar qualquer documento que tenha sido solicitado pelo/a pregoeiro/a durante o certame;

21.1.5 Salvo em decorrência de fato superveniente devidamente justificado, não manter a proposta em especial quando:

21.1.5.1 não enviar a proposta adequada ao último lance ofertado ou após a negociação;

21.1.5.2 recusar-se a enviar o detalhamento da proposta quando exigível;

21.1.5.3 pedir para ser desclassificado quando encerrada a etapa competitiva; ou

21.1.5.4 deixar de apresentar amostra;

21.1.5.5 apresentar proposta ou amostra em desacordo com as especificações do edital;

21.1.6 não celebrar o contrato ou não entregar a documentação exigida para a contratação, quando convocado dentro do prazo de validade de sua proposta;

21.1.7 recusar-se, sem justificativa, a assinar o contrato ou a ata de registro de preço, ou a aceitar ou retirar o instrumento equivalente no prazo estabelecido pela Administração

21.1.8 ensejar o retardamento da execução ou da entrega do objeto da licitação sem motivo justificado;

21.1.9 apresentar declaração ou documentação falsa exigida para o certame ou prestar declaração falsa durante a licitação ou a execução do contrato;

21.1.10 fraudar a licitação ou praticar ato fraudulento na execução do contrato;

21.1.11 comportar-se de modo inidôneo ou cometer fraude de qualquer natureza, em especial quando:

21.1.11.1 agir em conluio ou em desconformidade com a lei;

21.1.11.2 induzir deliberadamente a erro no julgamento;

21.1.11.3 apresentar amostra falsificada ou deteriorada;

21.1.12 praticar atos ilícitos com vistas a frustrar os objetivos da licitação

21.1.13 praticar ato lesivo previsto no art. 5º da Lei n.º 12.846, de 2013.



ESTADO DA BAHIA
MUNICÍPIO DE ÁGUA FRIA
Mais Trabalho e Mais Progresso

21.1.14 praticar atos ilícitos com vistas a frustrar os objetivos da licitação;

21.1.15 praticar ato lesivo previsto no art. 5º da Lei nº 12.846, de 1º de agosto de 2013.

21.2 Considera-se comportamento inidôneo, entre outros, a declaração falsa quanto às condições de participação, quanto ao enquadramento como ME/EPP ou o conluio entre os licitantes, em qualquer momento da licitação, mesmo após o encerramento da fase de lances.

21.3 Com fulcro na Lei 14.133, de 2021, a Administração poderá, garantida a prévia defesa, aplicar aos licitantes e/ou adjudicatários as seguintes sanções, sem prejuízo das responsabilidades civil e criminal:

21.3.1 advertência;

21.3.2 multa;

21.3.3 impedimento de licitar e contratar;

21.3.4 declaração de inidoneidade para licitar ou contratar, enquanto perdurarem os motivos determinantes da punição ou até que seja promovida sua reabilitação perante a própria autoridade que aplicou a penalidade.

21.4 Na aplicação das sanções serão considerados:

21.4.1 a natureza e a gravidade da infração cometida;

21.4.2 as peculiaridades do caso concreto;

21.4.3 as circunstâncias agravantes ou atenuantes;

21.4.4 os danos que dela provierem para a Administração Pública;

21.4.5 a implantação ou o aperfeiçoamento de programa de integridade, conforme normas e orientações dos órgãos de controle.

21.5 A sanção prevista na cláusula 21.3.1 será aplicada exclusivamente pela infração administrativa prevista na cláusula 21.1.1, quando não se justificar a imposição de penalidade mais grave.

21.6 A sanção prevista na cláusula 21.3.2, calculada na forma do edital ou do contrato, não poderá ser inferior a 0,5% (cinco décimos por cento) nem superior a 30% (trinta por cento) do valor do contrato licitado ou celebrado com contratação direta e será aplicada ao responsável por qualquer das infrações administrativas previstas na cláusula 21, deste edital.

21.7 A sanção prevista na cláusula 21.3.3 será aplicada ao responsável pelas infrações administrativas previstas nas cláusulas 21.1.2, 21.1.3, 21.1.4, 21.1.5, 21.1.6 e 21.1.7, quando não se justificar a imposição de penalidade mais grave, e impedirá o responsável de licitar ou contratar no âmbito da Administração Pública do ente Municipal que tiver aplicado a sanção, pelo prazo máximo de 3 (três) anos.

21.8 A sanção prevista na cláusula 21.3.4 será aplicada ao responsável pelas infrações administrativas previstas nas cláusulas 21.1.8, 21.1.9, 21.1.10, 21.1.11 e 21.1.12, bem como pelas infrações administrativas previstas nas cláusulas 21.1.2, 21.1.3, 21.1.4, 21.1.5, 21.1.6 e 21.1.7, que justifiquem a imposição de penalidade mais grave que a sanção referida na cláusula 21.7 deste edital, e impedirá o responsável de licitar ou contratar no âmbito da Administração Pública direta e indireta de todos os entes federativos, pelo prazo mínimo de 3 (três) anos e máximo de 6 (seis) anos.

21.9 As sanções previstas nas cláusulas 21.3.1, 21.3.3 e 21.3.4, poderão ser aplicadas cumulativamente com a prevista na cláusula 21.3.2.

21.10 Os atos previstos como infrações administrativas nesta Lei ou em outras leis de licitações e contratos da Administração Pública que também sejam tipificados como atos lesivos na Lei nº 12.846, de 1º de agosto de 2013, serão apurados e julgados conjuntamente, nos mesmos autos, observados o rito procedimental e a autoridade competente definidos na referida Lei.



21.11 Se a multa aplicada e as indenizações cabíveis forem superiores ao valor de pagamento eventualmente devido pela Administração ao contratado, além da perda desse valor, a diferença será descontada da garantia prestada ou será cobrada judicialmente.

21.12 A aplicação de qualquer das penalidades previstas realizar-se-á em processo administrativo que assegurará o contraditório e a ampla defesa ao licitante/adjudicatário, observando-se o procedimento previsto na Lei nº 14.133, de 2021, e subsidiariamente as legislações pertinentes.

21.13 A autoridade competente, na aplicação das sanções, levará em consideração a gravidade da conduta do infrator, o caráter educativo da pena, bem como o dano causado à Administração, observado o princípio da proporcionalidade.

21.14 A apuração de responsabilidades relacionadas às sanções de impedimento de licitar e contratar e de declaração de inidoneidade para licitar ou contratar demandará a instauração de processo de responsabilização a ser conduzido por comissão composta por 2 (dois) ou mais servidores estáveis, que avaliará fatos e circunstâncias conhecidos e intimará o licitante ou o adjudicatário para, no prazo de 15 (quinze) dias úteis, contado da data de sua intimação, apresentar defesa escrita e especificar as provas que pretenda produzir.

21.15 Caberá recurso no prazo de 15 (quinze) dias úteis da aplicação das sanções de advertência, multa e impedimento de licitar e contratar, contado da data da intimação, o qual será dirigido à autoridade que tiver proferido a decisão recorrida, que, se não a reconsiderar no prazo de 5 (cinco) dias úteis, encaminhará o recurso com sua motivação à autoridade superior, que deverá proferir sua decisão no prazo máximo de 20 (vinte) dias úteis, contado do recebimento dos autos.

21.16 Caberá a apresentação de pedido de reconsideração da aplicação da sanção de declaração de inidoneidade para licitar ou contratar no prazo de 15 (quinze) dias úteis, contado da data da intimação, e decidido no prazo máximo de 20 (vinte) dias úteis, contado do seu recebimento.

21.17 O recurso e o pedido de reconsideração terão efeito suspensivo do ato ou da decisão recorrida até que sobrevenha decisão final da autoridade competente.

21.18 A aplicação das sanções previstas neste edital não exclui, em hipótese alguma, a obrigação de reparação integral dos danos causados.

21.19 A aplicação das sanções previstas neste edital não exclui, em hipótese alguma, a obrigação de reparação integral dos danos causados à Administração Pública municipal.

22 DA IMPUGNAÇÃO AO EDITAL E DO PEDIDO DE ESCLARECIMENTO

22.1 Até 3 (três) dias úteis antes da data de abertura do certame, qualquer pessoa poderá impugnar este Edital por irregularidade na aplicação da lei 14.133 de 2021.

22.2 A impugnação poderá ser realizada por forma eletrônica, pelo e-mail setor.licitacao@aquafria.ba.gov.br.

22.3 A resposta à impugnação será divulgada em sítio eletrônico oficial no prazo de até 3 (três) dias úteis, limitado ao último dia útil anterior à data da abertura do certame.

22.4 Acolhida a impugnação, e esta impactar na reformulação da proposta, será definida e publicada nova data para a realização do certame, conforme art. 55, §1º, da Lei nº 14.133/21.

22.5 Os pedidos de esclarecimentos referentes a este processo licitatório deverão ser enviados ao Pregoeiro, até 03 (três) dias úteis antes da data de abertura do certame, exclusivamente pelo endereço eletrônico setor.licitacao@aquafria.ba.gov.br.

22.6 A impugnação e o pedido de esclarecimento poderão ser realizados por forma eletrônica, pelo endereço eletrônico setor.licitacao@aquafria.ba.gov.br.

22.7 As impugnações e pedidos de esclarecimentos não suspendem os prazos previstos no certame.

22.8 A concessão de efeito suspensivo à impugnação é medida excepcional e deverá ser



motivada pelo pregoeiro, nos autos do processo de licitação.

22.9 A resposta ao pedido de esclarecimento será divulgada em sítio eletrônico oficial no prazo de até 3 (três) dias úteis, limitado ao último dia útil anterior à data da abertura do certame, podendo o Pregoeiro requisitar subsídios formais aos responsáveis pela elaboração do Edital e dos anexos.

22.9.1 Acolhida a impugnação, será definida e publicada nova data para a realização do certame, se houver impacto na formulação de propostas.

23. DA ALOCAÇÃO DE RISCO:

23.1 Matriz de Risco é o instrumento que define as responsabilidades do Contratante e da Contratada na execução do contrato. Com base na Matriz de Risco é que são definidas as diretrizes das cláusulas contratuais.

23.2 A Contratada é integral e exclusivamente responsável por todos os riscos relacionados ao objeto do ajuste, inclusive, mas sem limitação, conforme estabelecido na Matriz de Risco.

23.3 A Contratada não é responsável pelos riscos relacionados ao objeto do ajuste cuja responsabilidade é do Contratante, conforme estabelecido na Matriz de Risco.

23.4 Constitui peça integrante do contrato, independentemente de transcrição no instrumento respectivo, o Anexo IX – **MATRIZ DE RISCO**.

23.5 Ao participar do certame a Contratada declara:

23.5.1 Ter pleno conhecimento da natureza e extensão dos riscos por ela assumidos no contrato; e

23.5.2 Ter levado tais riscos em consideração na formulação de sua proposta.

24 DA RECOMPOSIÇÃO DO EQUILÍBRIO ECONÔMICO-FINANCEIRO

24.1 Sempre que atendidas as condições do Contrato e mantidas as disposições da MATRIZ DE RISCO, considera-se mantido seu equilíbrio econômico-financeiro.

24.2 A Contratada somente poderá solicitar a recomposição do equilíbrio econômico-financeiro nas hipóteses excluídas de sua responsabilidade na MATRIZ DE RISCO.

25 DISPOSIÇÕES GERAIS

25.1 Da sessão pública do certame divulgar-se-á Ata no sistema eletrônico.

25.2 Não havendo expediente ou ocorrendo qualquer fato superveniente que impeça a realização do certame na data marcada, a sessão será automaticamente transferida para o primeiro dia útil subsequente, no mesmo horário anteriormente estabelecido, desde que não haja comunicação em contrário, pelo Pregoeiro.

25.3 Todas as referências de tempo no Edital, no aviso e durante a sessão pública observarão o horário de Brasília – DF.

25.4 No julgamento das propostas e da habilitação, o Pregoeiro poderá sanar erros ou falhas que não alterem a substância das propostas, dos documentos e sua validade jurídica, mediante despacho fundamentado, registrado em ata e acessível a todos, atribuindo-lhes validade e eficácia para fins de habilitação e classificação.

25.5 A homologação do resultado desta licitação não implicará direito à contratação.

25.6 As normas disciplinadoras da licitação serão sempre interpretadas em favor da ampliação da disputa entre os interessados, desde que não comprometam o interesse da Administração, o princípio da isonomia, a finalidade e a segurança da contratação.

25.7 Os licitantes assumem todos os custos de preparação e apresentação de suas propostas e a Administração não será, em nenhum caso, responsável por esses custos, independentemente da condução ou do resultado do processo licitatório.



ESTADO DA BAHIA
MUNICÍPIO DE ÁGUA FRIA
Mais Trabalho e Mais Progresso

25.8 Na contagem dos prazos estabelecidos neste Edital e seus Anexos, excluir-se-á o dia do início e incluir-se-á o do vencimento. Só se iniciam e vencem os prazos em dias de expediente na Administração.

25.9 O desatendimento de exigências formais não essenciais não importará o afastamento do licitante, desde que seja possível o aproveitamento do ato, observado os princípios da isonomia e do interesse público.

25.10 Em caso de divergência entre disposições deste Edital e de seus anexos ou demais peças que compõem o processo, prevalecerá as deste Edital.

25.11 São partes integrantes e indissociáveis deste Edital, para todos os fins e efeitos, os seguintes anexos:

- I - TERMO DE REFERÊNCIA;
- II - MODELO DE PROPOSTA DE PREÇOS;
- III - MODELO DE DECLARAÇÃO CONJUNTA;
- IV - MODELO DE DECLARAÇÃO DE ELABORAÇÃO INDEPENDENTE DE PROPOSTA;
- V - MODELO DE DECLARAÇÃO DE VISTORIA;
- VI - DECLARAÇÃO DE RENÚNCIA DE VISITA TÉCNICA;
- VII - DECLARAÇÃO DE RESPONSÁVEL TÉCNICO;
- VIII - MINUTA DE CONTRATO;
- IX - MAPA DE RISCOS;
- X - MEMORIAL DESCRITIVO, PLANILHA ORÇAMENTÁRIA, CRONOGRAMA, BDI.

Água Fria/BA, 14 de julho de 2025

José Bailton Correia Leão De Almeida

SECRETÁRIO MUNICIPAL DE INFRAESTRUTURA E SERVIÇOS PÚBLICOS



ANEXO I – TERMO DE REFERÊNCIA

1. CONDIÇÕES GERAIS DA CONTRATAÇÃO

1.1. Execução do **Portal de Entrada da Cidade de Água Fria**, no município de Água Fria– BA, nos termos da tabela constante do ANEXO I, conforme condições e exigências estabelecidas neste instrumento.

1.2. Os serviços objeto desta contratação são caracterizados como obra de engenharia, conforme justificativa constante do Estudo Técnico Preliminar.

1.3. O prazo de vigência da contratação é de 150 (cento e cinquenta) dias, contados da emissão da ordem de serviço, podendo ser prorrogado, conforme previsto na Lei nº 14.133/2021.

2. FUNDAMENTAÇÃO E DESCRIÇÃO DA NECESSIDADE DA CONTRATAÇÃO

A implantação de um **Portal na entrada da cidade de Água Fria** tem como objetivo valorizar a identidade visual do município, promover a recepção turística e reforçar o sentimento de pertencimento da população. O Portal funcionará como um marco simbólico, localizado estrategicamente na entrada principal da cidade.

3. DESCRIÇÃO DA SOLUÇÃO

3.1 A presente solução compreende a integral implementação de um portal digital, cujo desenvolvimento e operacionalização deverão ser realizados em conformidade com as especificações técnicas detalhadas nos documentos que compõem o Estudo Técnico Preliminar e o Memorial Descritivo. Esses documentos estão anexados como apêndices ao presente Termo de Referência, e constituem parte integrante e indispensável para a execução correta e alinhada do objeto contratual.

A implantação do portal deve considerar todos os requisitos funcionais e não funcionais ali descritos, abrangendo aspectos relacionados à infraestrutura tecnológica, usabilidade, segurança da informação, interoperabilidade com sistemas já existentes, além dos padrões de desenvolvimento exigidos pela Administração. O atendimento a esses parâmetros é essencial para garantir o pleno cumprimento dos objetivos estratégicos definidos, bem como a adequada prestação dos serviços públicos envolvidos.

4. REQUISITOS DA CONTRATAÇÃO

Sustentabilidade

4.1 Os aspectos relacionados à sustentabilidade da contratação encontram-se descritos nos Estudos Técnicos Preliminares anexos.

Subcontratação

4.2 É expressamente vedada a prática de subcontratação, em qualquer modalidade ou extensão, relativamente a quaisquer parcelas do objeto contratual previsto neste Termo de Referência.



A empresa contratada deverá assumir integralmente a responsabilidade pela execução de todos os serviços, atividades e entregas relacionadas ao objeto, não sendo permitida a transferência, delegação ou terceirização de tarefas a terceiros, seja de maneira parcial ou total. Tal restrição tem como finalidade assegurar o controle direto da Administração sobre os procedimentos executivos, preservar a qualidade técnica do serviço contratado e garantir o cumprimento pleno das exigências legais, normativas e operacionais estabelecidas.

O descumprimento desta cláusula constitui infração contratual, sujeitando a contratada às sanções cabíveis previstas na legislação vigente, inclusive a possibilidade de rescisão unilateral do contrato pela Administração.

Garantia Contratual

4.3 Será exigida garantia da contratação conforme os artigos 96 e seguintes da Lei nº 14.133/2021, nos percentuais e condições definidos contratualmente.

4.4 Caso seja escolhida a modalidade de seguro-garantia, esta deverá ser apresentada até a data da assinatura do contrato.

4.5 Para as modalidades caução e fiança bancária, a garantia deverá ser apresentada em até 10 (dez) dias úteis após a assinatura do contrato.

4.6 As regras complementares sobre a garantia constam no instrumento contratual correspondente.

Vistoria Prévia

4.7 A avaliação prévia do local de execução dos serviços é imprescindível para o conhecimento pleno das condições e peculiaridades do objeto a ser contratado, sendo assegurado ao interessado o direito de realização de vistoria prévia, acompanhado por servidor designado para esse fim, de segunda à sexta-feira, das 08 horas às 16 horas.

4.8 A vistoria deverá ser agendada com o setor competente no prazo mínimo de 48 horas do dia solicitado.

4.9 A vistoria poderá ser agendada até 48 horas do dia marcado para a abertura da sessão de disputa de preços.

4.10 Serão disponibilizados data e horário diferentes aos interessados em realizar a vistoria prévia.

4.11 Para a vistoria, o representante legal da empresa ou responsável técnico deverá estar devidamente identificado, apresentando documento de identidade civil e documento expedido pela empresa comprovando sua habilitação para a realização da vistoria.

4.12 Caso o licitante opte por não realizar a vistoria, deverá prestar declaração formal assinada pelo responsável técnico do licitante acerca do conhecimento pleno das condições e peculiaridades da contratação.

4.13 A não realização da vistoria não poderá embasar posteriores alegações de desconhecimento das instalações, dúvidas ou esquecimentos de quaisquer detalhes dos locais da prestação dos serviços, devendo o contratado assumir os ônus dos serviços decorrentes.

5. MODELO DE EXECUÇÃO DO OBJETO



5.1 A execução do objeto contratado observará uma sequência operacional previamente definida, obedecendo aos critérios técnicos e prazos estabelecidos, conforme segue:

5.1.1 O início das atividades contratadas será efetivado em até 5 (cinco) dias corridos, contados a partir da data de emissão da ordem de serviço, documento este que formaliza a autorização para o início da execução do objeto.

5.1.2 A execução dos serviços será conduzida com base em metodologia previamente estruturada, abrangendo a descrição detalhada dos métodos, rotinas operacionais, fases de desenvolvimento, tecnologias aplicáveis, procedimentos técnicos e administrativos, além da definição da frequência e da periodicidade de cada etapa. Tais informações encontram-se detalhadas no Estudo Técnico Preliminar (ETP) e no Memorial Descritivo, ambos integrando os anexos do processo licitatório e do contrato.

5.1.3 O planejamento das atividades será regido por um cronograma físico-financeiro, cujo conteúdo está igualmente contido nos anexos supracitados, e que estabelece as datas previstas para execução, os marcos de entrega e a alocação dos recursos financeiros correspondentes, permitindo o acompanhamento e controle do progresso das ações.

5.2 Localização e Período de Prestação dos Serviços

A prestação dos serviços deverá ocorrer nos locais indicados nos projetos técnicos, no ETP e no Memorial Descritivo, respeitando os horários convencionados para a realização das atividades, conforme especificações estabelecidas no planejamento contratual. Qualquer alteração nos locais ou horários deverá ser previamente autorizada pelo contratante, mediante justificativa técnica e formal.

5.3 Provisão de Recursos Materiais e Operacionais

A contratada assume a responsabilidade de fornecer, de forma integral e tempestiva, todos os materiais, equipamentos, ferramentas, dispositivos e utensílios indispensáveis à perfeita realização dos serviços objeto do contrato. A quantidade e a qualidade desses itens deverão estar em conformidade com os padrões estabelecidos na planilha orçamentária e nos demais documentos técnicos anexos, cabendo à contratada realizar a substituição imediata de qualquer item defeituoso ou inadequado, sempre que necessário, de modo a não comprometer o desempenho e a eficácia das ações previstas.

5.4 Garantia dos Serviços Prestados

Nos termos do disposto no artigo 40, §1º, inciso III, da Lei nº 14.133, de 2021, o prazo de garantia contratual aplicável aos serviços prestados será de 5 (cinco) anos. Essa garantia tem natureza complementar à garantia legal prevista em legislação específica, e será contada a partir do primeiro dia útil subsequente à data do recebimento definitivo do objeto contratado, conforme determina o art. 140, § 6º da mesma Lei. A contratada será responsável por qualquer não conformidade ou falha ocorrida dentro do período de garantia, comprometendo-se a realizar as correções necessárias sem ônus adicional ao contratante.

6. MODELO DE GESTÃO DO CONTRATO



6.1 O contrato deverá ser executado fielmente pelas partes, de acordo com as cláusulas avençadas e as normas da Lei nº 14.133/21, e cada parte responderá pelas consequências de sua inexecução total ou parcial.

6.2 Em caso de impedimento, ordem de paralisação ou suspensão do contrato, o cronograma de execução será prorrogado automaticamente pelo tempo correspondente, anotadas tais circunstâncias mediante simples apostila.

6.3 As comunicações entre o órgão ou entidade e a contratada devem ser realizadas por escrito sempre que o ato exigir tal formalidade, admitindo-se o uso de mensagem eletrônica para esse fim.

6.4 O órgão ou entidade poderá convocar representante da empresa para adoção de providências que devam ser cumpridas de imediato.

6.5 Após a assinatura do contrato ou instrumento equivalente, o órgão ou entidade poderá convocar o representante da empresa contratada para reunião inicial para apresentação do plano de fiscalização, que conterá informações acerca das obrigações contratuais, dos mecanismos de fiscalização, das estratégias para execução do objeto, do plano complementar de execução da contratada, quando houver, do método de aferição dos resultados e das sanções aplicáveis, dentre outros.

Preposto

6.6 A Contratada designará formalmente o preposto da empresa, antes do início da prestação dos serviços, indicando no instrumento os poderes e deveres em relação à execução do objeto contratado.

6.7 A Contratada deverá manter preposto da empresa no local da execução do objeto durante todo o período do contrato.

6.8 A Contratante poderá recusar, desde que justificadamente, a indicação ou a manutenção do preposto da empresa, hipótese em que a Contratada designará outro para o exercício da atividade.

Fiscalização

6.9 A execução do contrato deverá ser acompanhada e fiscalizada pelo(s) fiscal(is) do contrato, ou pelos respectivos substitutos (Lei nº 14.133, de 2021, art. 117, caput).

Fiscalização Técnica

6.10. O fiscal técnico do contrato acompanhará a execução do contrato, para que sejam cumpridas todas as condições estabelecidas no contrato, de modo a assegurar os melhores resultados para a Administração. (Decreto nº 11.246, de 2022, art. 22, VI);

6.11. O fiscal técnico do contrato anotará no histórico de gerenciamento do contrato todas as ocorrências relacionadas à execução do contrato, com a descrição do que for necessário para a regularização das faltas ou dos defeitos observados. (Lei nº 14.133, de 2021, art. 117, §1º e Decreto nº 11.246, de 2022, art. 22, II);

6.12. Identificada qualquer inexatidão ou irregularidade, o fiscal técnico do contrato emitirá notificações para a correção da execução do contrato, determinando prazo para a correção. (Decreto nº 11.246, de 2022, art. 22, III);

6.13. O fiscal técnico do contrato informará ao gestor do contrato, em tempo hábil, a situação que



demandar decisão ou adoção de medidas que ultrapassem sua competência, para que adote as medidas necessárias e saneadoras, se for o caso. (Decreto nº 11.246, de 2022, art. 22, IV);

6.14. No caso de ocorrências que possam inviabilizar a execução do contrato nas datas aprazadas, o fiscal técnico do contrato comunicará o fato imediatamente ao gestor do contrato. (Decreto nº 11.246, de 2022, art. 22, V);

6.15. O fiscal técnico do contrato comunicará ao gestor do contrato, em tempo hábil, o término do contrato sob sua responsabilidade, com vistas à tempestiva renovação ou à prorrogação contratual (Decreto nº 11.246, de 2022, art. 22, VII).

Fiscalização Administrativa

6.16. O fiscal administrativo do contrato verificará a manutenção das condições de habilitação da contratada, acompanhará o empenho, o pagamento, as garantias, as glosas e a formalização de apostilamento e termos aditivos, solicitando quaisquer documentos comprobatórios pertinentes, caso necessário (Art. 23, I e II, do Decreto nº 11.246, de 2022).

6.17. Caso ocorra descumprimento das obrigações contratuais, o fiscal administrativo do contrato atuará tempestivamente na solução do problema, reportando ao gestor do contrato para que tome as providências cabíveis, quando ultrapassar a sua competência; (Decreto nº 11.246, de 2022, art. 23, IV).

6.18. Além do disposto acima, a fiscalização contratual obedecerá às rotinas estabelecidas por portarias e decretos exarados pelo órgão.

Gestor do Contrato

6.20 O gestor do contrato coordenará a atualização do processo de acompanhamento e fiscalização do contrato contendo todos os registros formais da execução no histórico de gerenciamento do contrato, a exemplo da ordem de serviço, do registro de ocorrências, das alterações e das prorrogações contratuais, elaborando relatório com vistas à verificação da necessidade de adequações do contrato para fins de atendimento da finalidade da administração. (Decreto nº 11.246, de 2022, art. 21, IV).

6.21 O gestor do contrato acompanhará os registros realizados pelos fiscais do contrato, de todas as ocorrências relacionadas à execução do contrato e as medidas adotadas, informando, se for o caso, à autoridade superior àquelas que ultrapassarem a sua competência. (Decreto nº 11.246, de 2022, art. 21, II).

6.24. O gestor do contrato acompanhará a manutenção das condições de habilitação da contratada, para fins de empenho de despesa e pagamento, e anotar os problemas que obstem o fluxo normal da liquidação e do pagamento da despesa no relatório de riscos eventuais. (Decreto nº 11.246, de 2022, art. 21, III).

6.25. O gestor do contrato emitirá documento comprobatório da avaliação realizada pelos fiscais técnico, administrativo e setorial quanto ao cumprimento de obrigações assumidas pelo contratado, com menção ao seu desempenho na execução contratual, baseado nos indicadores objetivamente definidos e aferidos, e a eventuais penalidades aplicadas, devendo constar do cadastro de atesto de cumprimento de obrigações. (Decreto nº 11.246, de 2022, art. 21, VIII).

6.26. O gestor do contrato tomará providências para a formalização de processo administrativo de responsabilização para fins de aplicação de sanções, a ser conduzido pela comissão de que trata o art. 158 da Lei nº 14.133, de 2021, ou pelo agente ou pelo setor com competência para tal,



conforme o caso. (Decreto nº 11.246, de 2022, art. 21, X).

6.27. O gestor do contrato deverá elaborar relatório final com informações sobre a consecução dos objetivos que tenham justificado a contratação e eventuais condutas a serem adotadas para o aprimoramento das atividades da Administração. (Decreto nº 11.246, de 2022, art. 21, VI).

6.28. O gestor do contrato deverá enviar a documentação pertinente ao setor de contratos para a formalização dos procedimentos de liquidação e pagamento, no valor dimensionado pela fiscalização e gestão nos termos do contrato.

7 CRITÉRIOS DE MEDIÇÃO E PAGAMENTO

7.1 A verificação da execução do objeto ocorre mediante comprovação da compatibilidade com o projeto e a conclusão da fase ou etapa prevista no cronograma elaborado pelo Município, em anexo, sendo vedada a medição de serviços unitários executados que não compõem etapa concluída.

7.1.1 Será indicada a retenção ou glosa no pagamento, proporcional à irregularidade verificada, sem prejuízo das sanções cabíveis, caso se constate que a Contratada:

7.1.1.1 não produzir os resultados acordados,

7.1.1.2 deixar de executar, ou não executar com a qualidade mínima exigida as atividades contratadas; ou

7.1.1.3 deixar de utilizar materiais e recursos humanos exigidos para a execução do serviço, ou utilizá-los com qualidade ou quantidade inferior à demandada.

Do recebimento

7.2 Ao final de cada etapa da execução contratual, conforme previsto no Cronograma Físico-Financeiro, o Contratado apresentará a medição prévia dos serviços executados no período, por meio de planilha e memória de cálculo detalhada.

7.2.1 Uma etapa será considerada efetivamente concluída quando os serviços previstos para aquela etapa, no Cronograma Físico-Financeiro, estiverem executados em sua totalidade.

7.2.2 O contratado também apresentará, a cada medição, os documentos comprobatórios da procedência legal dos produtos e subprodutos florestais utilizados naquela etapa da execução contratual, quando for o caso.

7.3 Os serviços serão recebidos provisoriamente, no prazo de 10(dez) dias, pelos fiscais técnico e administrativo, mediante termos detalhados, quando verificado o cumprimento das exigências de caráter técnico e administrativo. (Art. 140, I, a, da Lei nº 14.133 e Arts. 22, X e 23, X do Decreto nº 11.246, de 2022).

7.3.1 O prazo da disposição acima será contado do recebimento de comunicação de cobrança oriunda do contratado com a comprovação da prestação dos serviços a que se referem a parcela a ser paga.

7.3.2 O fiscal técnico do contrato realizará o recebimento provisório do objeto do contrato mediante termo detalhado que comprove o cumprimento das exigências de caráter técnico. (Art. 22, X, Decreto nº 11.246, de 2022).

7.3.3 O fiscal administrativo do contrato realizará o recebimento provisório do objeto do contrato mediante termo detalhado que comprove o cumprimento das exigências de caráter



administrativo. (Art. 23, X, Decreto nº 11.246, de 2022)

7.3.4 Para efeito de recebimento provisório, ao final de cada período de faturamento, o fiscal técnico do contrato irá apurar o resultado das avaliações da execução do objeto e, se for o caso, a análise do desempenho e qualidade da prestação dos serviços realizados em consonância com os indicadores previstos, que poderá resultar no redimensionamento de valores a serem pagos à contratada, registrando em relatório a ser encaminhado ao gestor do contrato.

7.3.5 Será considerado como ocorrido o recebimento provisório com a entrega do termo detalhado ou, em havendo mais de um a ser feito, com a entrega do último.

7.3.6 O Contratado fica obrigado a reparar, corrigir, remover, reconstruir ou substituir, às suas expensas, no todo ou em parte, o objeto em que se verificarem vícios, defeitos ou incorreções resultantes da execução ou materiais empregados, cabendo à fiscalização não atestar a última e/ou única medição de serviços até que sejam sanadas todas as eventuais pendências que possam vir a ser apontadas no Recebimento Provisório.

7.3.7 A fiscalização não efetuará o ateste da última e/ou única medição de serviços até que sejam sanadas todas as eventuais pendências que possam vir a ser apontadas no Recebimento Provisório. (Art. 119 c/c art. 140 da Lei nº 14133, de 2021)

7.3.8 O recebimento provisório estará condicionado, quando aplicável, à conclusão satisfatória dos testes de campo e à entrega dos Manuais e Instruções exigidos no contrato.

7.3.9 Os serviços poderão ser total ou parcialmente recusados caso apresentem divergências em relação às especificações previstas neste Termo de Referência e na proposta, sem prejuízo da aplicação das penalidades cabíveis.

7.4 Fiscalização por Servidor Único

Quando a fiscalização for realizada por um único servidor, este deverá elaborar Termo Detalhado contendo o registro, análise e conclusão sobre os eventos observados durante a execução do contrato, tanto em aspectos técnicos quanto administrativos, anexando os documentos que julgar pertinentes. Esse material será encaminhado ao gestor do contrato para fins de recebimento definitivo.

7.5 Recebimento Definitivo dos Serviços

Os serviços serão recebidos definitivamente no prazo de até 30 (trinta) dias contados a partir do recebimento provisório, por servidor ou comissão designada, após análise da qualidade e quantidade dos serviços e emissão de termo detalhado, conforme os seguintes procedimentos:

- 7.5.1 Emitir documento que comprove a avaliação dos fiscais técnico, administrativo e setorial (quando houver), destacando o desempenho da contratada na execução das obrigações, com base em indicadores definidos e mensurados, e penalidades aplicadas, registrando no cadastro de atesto de cumprimento de obrigações.
(Art. 21, VIII do Decreto nº 11.246/2022)
- 7.5.2 Realizar análise completa dos relatórios e documentos da fiscalização. Havendo irregularidades impeditivas da liquidação e pagamento, indicar cláusulas contratuais pertinentes e solicitar correção formal à contratada.



- 7.5.3 Emitir Termo Detalhado confirmando o recebimento definitivo, fundamentado nos documentos apresentados.
- 7.5.4 Comunicar a empresa para emissão da Nota Fiscal ou Fatura com o valor exato apurado pela fiscalização.
- 7.5.5 Encaminhar a documentação ao setor de contratos para formalização da liquidação e pagamento, conforme valores dimensionados pela gestão e fiscalização.

7.6 Controvérsias

Em caso de divergências relacionadas à dimensão, qualidade ou quantidade dos serviços executados, será aplicado o disposto no art. 143 da Lei nº 14.133/2021. A contratada será notificada para emissão de Nota Fiscal correspondente à parte incontroversa do objeto, permitindo liquidação e pagamento dessa parcela.

7.7 Condição para Recebimento

Nenhuma etapa de recebimento será considerada enquanto persistirem inconsistências apontadas na execução do objeto ou no instrumento de cobrança que não tenham sido solucionadas pela contratada.

7.8 Responsabilidades Após o Recebimento

O recebimento provisório ou definitivo não exime a contratada de sua responsabilidade civil quanto à solidez e segurança dos serviços, nem da responsabilidade ético-profissional pela correta execução contratual.

7.9 Liquidação de Pagamento

Após o recebimento da Nota Fiscal ou documento equivalente, será iniciado o prazo de até 30 dias úteis para liquidação, conforme esta seção, podendo ser prorrogado por igual período. *(Art. 7º, §2º da Instrução Normativa SEGES/ME nº 77/2022)*

7.10 Verificação da Nota Fiscal

Para fins de liquidação, o setor responsável deverá conferir se a Nota Fiscal ou Fatura contém todos os elementos essenciais:

- Prazo de validade
- Data de emissão
- Dados do contrato e do órgão contratante
- Período de execução
- Valor a ser pago
- Indicação das retenções tributárias, quando aplicável

7.11 Caso haja erro na apresentação da Nota Fiscal/Fatura ou qualquer fator que impeça a liquidação da despesa, esta será temporariamente suspensa até que o contratado adote as providências necessárias para a correção. O prazo será reiniciado após comprovação da regularização, sem qualquer ônus à contratante.



ESTADO DA BAHIA
MUNICÍPIO DE ÁGUA FRIA
Mais Trabalho e Mais Progresso

7.12 A Nota Fiscal ou Fatura deverá ser obrigatoriamente acompanhada de comprovação de regularidade fiscal de acordo com a documentação prevista no art. 68 da Lei nº 14.133/2021.

7.13 A Administração realizará consulta aos sistemas oficiais e/ou sites com os seguintes objetivos:

- Verificar a manutenção das condições de habilitação exigidas no edital;
- Identificar eventuais impedimentos à participação em licitações, proibição de contratar com o Poder Público ou outras ocorrências impeditivas conforme a Instrução Normativa nº 3, de 26 de abril de 2018.

7.14 Em caso de irregularidade fiscal, o contratado será formalmente notificado para que, no prazo de cinco dias úteis, regularize sua situação ou apresente defesa. Esse prazo poderá ser prorrogado uma única vez, por igual período, conforme decisão da contratante.

7.15 Se não houver regularização ou se a defesa for considerada improcedente, a contratante deverá comunicar a inadimplência aos órgãos competentes, informando também a existência de valores a serem pagos, para que sejam adotadas as medidas cabíveis visando à recuperação dos créditos.

7.16 Persistindo a irregularidade, a contratante adotará as providências necessárias para a rescisão do contrato no âmbito do processo administrativo, garantindo ao contratado o direito à ampla defesa.

7.17 Se o objeto do contrato tiver sido efetivamente executado, os pagamentos serão realizados normalmente até eventual decisão de rescisão, caso a regularização junto ao SICAF não ocorra.

Condições de Pagamento

7.18 O pagamento será realizado em até 30 dias úteis após a conclusão da liquidação da despesa, conforme previsto na Instrução Normativa SEGES/ME nº 77/2022.

7.19 Se houver atraso no pagamento causado exclusivamente pela contratante, será devida compensação financeira calculada desde a data de vencimento até o efetivo pagamento. Os juros de mora incidirão à taxa de 0,5% ao mês, ou 6% ao ano, conforme fórmulas abaixo:

$$I = (TX/100)/365 \text{ EM} = I \times N \times VP$$

Onde:

- **I** = Índice de compensação financeira
- **TX** = Taxa anual de juros de mora
- **EM** = Encargos moratórios
- **N** = Número de dias de atraso
- **VP** = Valor da parcela em atraso

Forma de Pagamento



7.20 O pagamento será efetuado mediante ordem bancária, creditado em conta corrente indicada pelo contratado.

7.21 Considera-se como data de pagamento o dia da emissão da ordem bancária.

7.22 No momento do pagamento, serão aplicadas as retenções tributárias conforme estabelece a legislação vigente.

7.23 Ainda que a planilha de preços contenha percentuais específicos de tributos, serão retidos na fonte os valores previstos na legislação aplicável no momento do pagamento.

7.24 O contratado que for optante regular pelo regime do Simples Nacional, nos termos da Lei Complementar nº 123/2006, estará isento da retenção tributária referente aos impostos e contribuições abrangidos por esse regime. Contudo, o pagamento estará condicionado à apresentação de documento oficial que comprove o direito ao tratamento tributário favorecido.

Antecipação de Pagamento

7.25 Não será permitida a antecipação de pagamento nesta contratação.

Cessão de Crédito

7.26 É autorizada a cessão fiduciária de direitos creditórios a instituições financeiras, conforme procedimentos definidos na Instrução Normativa SEGES/ME nº 53, de 8 de julho de 2020, e de acordo com as regras deste contrato.

7.27 Não serão aceitas cessões de crédito que não estejam abrangidas pela referida Instrução Normativa.

7.28 A formalização da cessão de crédito e os respectivos pagamentos ficam condicionados à regularidade fiscal e trabalhista do cessionário. Também é necessário que o cessionário não esteja impedido de participar de licitações ou contratar com o Poder Público, nem de receber incentivos fiscais ou creditícios, diretos ou indiretos, conforme previsto no art. 12 da Lei nº 8.429/1992, em conformidade com o Parecer JL-01, de 18 de maio de 2020.

7.29 O crédito a ser transferido à cessionária corresponderá exatamente ao valor que seria pago à cedente (contratada), considerando todas as condições contratuais, inclusive pagamento em conta vinculada, verificação do fato gerador, descontos aplicáveis por multas ou prejuízos à Administração, conforme previsto na Instrução Normativa nº 53/2020 e seus anexos.

7.30 A cessão de crédito não altera nem transfere a responsabilidade pela execução do objeto contratual, que continuará sob responsabilidade exclusiva da contratada.

8 FORMA E CRITÉRIOS DE SELEÇÃO DO FORNECEDOR E REGIME DE EXECUÇÃO

Forma de Seleção, Julgamento da Proposta



8.1 A seleção do fornecedor será realizada mediante procedimento licitatório, na modalidade *Pregão Eletrônico*, adotando-se como critério de julgamento o *menor preço global*, observando as exigências técnicas e legais relativas à contratação de obras de engenharia.

8.2 O regime de execução será o de *empreitada por preço unitário*, conforme definição estabelecida na Lei nº 14.133/2021, caracterizando-se pela remuneração dos serviços em função das unidades efetivamente executadas.

8.3 Para os itens contratados sob esse regime, o critério de aceitabilidade de preços será o valor global estimado da contratação, conforme previsto nos estudos técnicos e anexos.

8.4 O licitante melhor classificado na disputa deverá encaminhar à Administração, via meio eletrônico, planilha detalhada contendo o preço global da proposta, os quantitativos previstos e os preços unitários, conforme modelo previamente disponibilizado pela Administração, para fins de análise da exequibilidade, nos termos do art. 59, §3º da Lei nº 14.133/2021.

Qualificação Econômico-Financeira

a) Apresentação de certidão negativa de falência ou recuperação judicial, expedida pelo distribuidor da comarca da sede do fornecedor, conforme determina o art. 69, inciso II, da Lei nº 14.133/2021.

b) Entrega do balanço patrimonial, demonstrações contábeis e demonstração do resultado dos dois últimos exercícios sociais, observando os seguintes formatos de apresentação:

- **I. Sociedades Anônimas (Lei nº 6.404/76):**
 - Publicados em Diário Oficial;
 - Publicados em jornal de grande circulação;
 - Fotocópia registrada ou autenticada na Junta Comercial competente.
- **II. Sociedades Limitadas (LTDA):**
 - Fotocópia dos termos de abertura e encerramento do livro contábil autenticados;
 - Fotocópia das demonstrações contábeis registradas ou autenticadas na Junta Comercial.
- **III. Empresas constituídas no exercício corrente:**
 - Balanço de abertura registrado ou autenticado na Junta Comercial.

c) Comprovação de que os índices de Liquidez Geral (LG), Liquidez Corrente (LC) e Solvência Geral (SG) são superiores a 1 (um), conforme metodologia contábil usual.

8.8 As empresas constituídas no exercício da licitação deverão atender integralmente aos requisitos de habilitação, podendo apresentar o balanço de abertura em substituição às demonstrações contábeis regulares.

8.9 Empresas com menos de dois anos de constituição deverão apresentar os documentos limitados ao último exercício disponível.



ESTADO DA BAHIA
MUNICÍPIO DE ÁGUA FRIA
Mais Trabalho e Mais Progresso

8.10 Caso algum dos índices exigidos (LG, LC ou SG) seja igual ou inferior a 1 (um), será exigido da licitante capital social mínimo equivalente a 10% do valor total estimado da contratação.

8.11 Os índices financeiros deverão ser confirmados por declaração formal assinada por profissional regularmente habilitado na área contábil.

Qualificação Técnica

a) Apresentação de declaração formal atestando que o licitante tomou ciência das condições locais e técnicas necessárias à execução da obra.

a.1) Alternativamente, essa declaração poderá ser firmada pelo responsável técnico, confirmando o conhecimento das peculiaridades do objeto contratual.

b) Comprovação de registro ou inscrição válida da empresa licitante junto ao Conselho Regional de Engenharia e Agronomia – CREA.

b.1) Para empresas estrangeiras, será admitida a comprovação da solicitação de registro junto ao conselho profissional competente, devendo ser apresentada no momento da assinatura do contrato.

c) Comprovação de aptidão técnica para a execução de obras de complexidade equivalente ou superior à do objeto contratual, mediante apresentação de atestados emitidos por entidades públicas ou privadas, ou órgãos profissionais competentes.

d) Para comprovação da capacidade técnica-operacional anteriormente exigida, nos moldes previstos no art. 67, § 1º e 2º da Lei no 14.133/2021, será habilitada a empresa que comprovar as parcelas de maior relevância técnica, através de atestado(s) de responsabilidade técnica, devidamente registrado(s) no CREA e/ou CAU de qualquer região do território nacional onde os serviços foram executados, por pessoas jurídicas de direito público ou privado, acompanhados(s) da(s) respectiva(s) Certidão(ões) de Acervo Técnico, conforme quadro abaixo:

PARCELAS DE RELEVANCIA				
ITEM	DESCRIÇÃO	UND	QUANTIDADE	50% DA QUANT. TOTAL
1	ARMAÇÃO DE BLOCO UTILIZANDO AÇO CA-50 DE 6,3 MM - MONTAGEM. AF_01/2024	KG	1693,8	846,9
2	FABRICAÇÃO DE FÔRMA PARA PILARES E ESTRUTURAS SIMILARES, EM MADEIRA SERRADA, E=25 MM. AF_09/2020	m²	187,2	93,6
3	Concreto simples usinado fck=30mpa, bombeado, lançado e adensado em superestrutura	m³	33,6	16,8
4	EMBOÇO OU MASSA ÚNICA EM ARGAMASSA TRAÇO 1:2:8, PREPARO MANUAL, APLICADA MANUALMENTE EM PANOS CEGOS DE FACHADA (SEM PRESENÇA DE VÃOS), ESPESSURA DE 45 MM. AF_08/2022	m²	416,72	208,36

8.12 Para comprovar o quantitativo mínimo exigido, será admitido o somatório de diferentes atestados, desde que executados de forma simultânea.

8.13 Os atestados poderão ser emitidos em nome da matriz ou filial da licitante, desde que legalmente vinculados.



ESTADO DA BAHIA
MUNICÍPIO DE ÁGUA FRIA
Mais Trabalho e Mais Progresso

8.14 O licitante deverá fornecer, quando solicitado, documentação complementar que comprove a legitimidade dos atestados apresentados, como contratos, dados da contratante e local de execução.

e) Apresentação dos seguintes profissionais, devidamente registrados no conselho competente, detentores de responsabilidade técnica por obra de características semelhantes:

- 01 (um) Engenheiro Civil;
- 01 (um) Técnico de Segurança do Trabalho ou Engenheiro de Segurança do Trabalho.

f) Para as parcelas consideradas de maior relevância técnica e valor representativo, o licitante deverá apresentar atestado(s) de capacidade técnico-profissional expedidos por pessoa jurídica de direito público ou privado, registrados no CREA/CAU da região da execução, acompanhados das respectivas Certidões de Acervo Técnico (CAT), que comprovem a realização de obras similares por seus responsáveis técnicos.

PARCELAS DE RELEVANCIA				
ITEM	DESCRIÇÃO	UND	QUANTIDADE	50% DA QUANT. TOTAL
1	ARMAÇÃO DE BLOCO UTILIZANDO AÇO CA-50 DE 6,3 MM - MONTAGEM. AF_01/2024	KG		
2	FABRICAÇÃO DE FÔRMA PARA PILARES E ESTRUTURAS SIMILARES, EM MADEIRA SERRADA, E=25 MM. AF_09/2020	m ²		
3	Concreto simples usinado fck=30mpa, bombeado, lançado e adensado em superestrutura	m ³		
4	EMBOÇO OU MASSA ÚNICA EM ARGAMASSA TRAÇO 1:2:8, PREPARO MANUAL, APLICADA MANUALMENTE EM PANOS CEGOS DE FACHADA (SEM PRESENÇA DE VÃOS), ESPESSURA DE 45 MM. AF_08/2022	m ²		

8.15 Participação dos Profissionais Indicados

Os profissionais indicados deverão atuar diretamente na execução da obra contratada, sendo permitida sua substituição somente mediante aprovação da Administração, desde que os substitutos possuam experiência técnica equivalente ou superior à comprovada inicialmente.

g) Equipe Técnica, Estrutura e Recursos Operacionais

g.1 A licitante deverá apresentar a composição completa da equipe técnica designada para a execução dos serviços, acompanhada das respectivas anuências assinadas pelos profissionais indicados, como forma de garantir a capacidade operativa necessária ao cumprimento dos prazos contratuais.

g.2 A qualificação dos profissionais deverá ser demonstrada por:

- Curriculum Vitae atualizado;
- Declaração individual autorizando a inclusão do profissional na equipe da licitante, com data posterior à publicação do edital;
- Comprovação de registro regular junto ao CREA, quando aplicável.

Além disso, deverá ser apresentada a descrição das instalações físicas, equipamentos e recursos técnicos e operacionais disponíveis, compatíveis com a execução do objeto da contratação.



9. ESTIMATIVA DO VALOR DA CONTRATAÇÃO

O valor total estimado para a presente contratação corresponde a **R\$ 599.801,71** (quinhentos e noventa e nove mil, oitocentos e um reais e setenta e um centavos), conforme os custos unitários detalhados nos anexos que integram este Termo de Referência.

10 DOTAÇÃO ORÇAMENTÁRIA

Dotação Orçamentária: SECRETARIA MUNICIPAL DE INFRAESTRUTURA E SERVIÇOS PÚBLICOS

Unidade Orçamentária: – 4000 - SECRETARIA MUNICIPAL DE INFRAESTRUTURA E SERVIÇOS PÚBLICOS

Atividade / Projeto: 1001 - Construção, Ampliação e Requalificação de Infra Estrutura , Mobilidade Urbana Comus e Proprios

Elemento de Despesa: 4490.5100 – Obras Instalações

Fonte: 1500 , 1702Água Fria/BA, 14 de julho de 2025

Nelson Ferreira de Azevedo
Eng° Civil

APROVO o presente Termo de Referência, cuja finalidade é subsidiar os licitantes de todas as informações necessárias à participação do certame, estando presentes os elementos necessários à identificação do objeto e todos os critérios para participação de forma clara e concisa.

José Bailton Correia Leão De Almeida
SECRETÁRIO MUNICIPAL DE INFRAESTRUTURA E SERVIÇOS PÚBLICOS



ANEXO II

MODELO DE PROPOSTA DE PREÇO

**A COMISSÃO DE CONTRATAÇÃO
PREFEITURA MUNICIPAL DE ÁGUA FRIA
REF. xxxxxxxx Nº XXX/2025**

OBJETO:.

Prezados Senhores,

Pela presente, submetemos à apreciação de V.Sa., a nossa proposta relativa a licitação em epígrafe, assumindo inteira responsabilidade por quaisquer erros ou omissões que venham a ser verificados na preparação da mesma e declaramos ainda, que temos pleno conhecimento das condições em que se realizarão os serviços e concordamos com a totalidade das instruções e critérios de qualificação definidos no edital em referência.

1 - PROPONENTE:

1.1. - Razão Social -

1.2. - Sede -

1.3. - C.N.P.J. -

2 - PROPOSTA DE PREÇOS

PREÇO GLOBAL, para execução da obra/serviço - R\$.....
(.....), conforme planilhas orçamentárias, em anexo.

3 - PRAZO DE VALIDADE DA PROPOSTA

3.1 A presente proposta tem validade de **60 (sessenta) dias**, contados da abertura dos envelopes de preços.

4 - PRAZO PROPOSTO PARA EXECUÇÃO DOS SERVIÇOS:

4.1 O prazo para execução, inicialmente, será de **XX(XXXXX) meses**, podendo ser prorrogado, se houver interesse entre as partes.

5 - CONDIÇÕES DE PAGAMENTO

5.1 Concordamos com os prazos formas previstas no Edital e na Minuta de Contrato.

6 - DECLARAÇÃO

6.1 Declaramos para os devidos fins que no preço proposto, que constituirá a única e completa remuneração, estão computados o lucro e todos os custos, inclusive impostos diretos e indiretos, obrigações tributárias, trabalhistas e previdenciárias, bem como quaisquer outras obrigações inerentes ao fornecimento do objeto, não sendo admitidos pleitos de acréscimos a qualquer título.

7 - QUALIFICAÇÃO DO REPRESENTANTE LEGAL RESPONSÁVEL PELA ASSINATURA DO INSTRUMENTO CONTRATUAL.



ANEXO III

MODELO DE DECLARAÇÃO CONJUNTA

A EMPRESA....., inscrita no CNPJ nº....., por intermédio de seu representante legal o(a) Sr(a)....., portador(a) da Carteira de Identidade nº..... e do CPF nº....., **DECLARA:**

- a) Declaração de cumprimento do disposto no inciso XXXIII do art. 7º da Constituição Federal, conforme art. 68, inciso VI, da Lei nº 14.133/2021.
- b) Declaração de cumprimento dos requisitos de habilitação, conforme art. 63, inciso I, da Lei 14.133/2021.
- c) O conhecimento e aceitação das regras e das condições gerais da contratação, constantes do Edital e demais anexos;
- d) Declaração de que cumpre as exigências de reserva de cargos para pessoa com deficiência e para reabilitado da Previdência Social, previstas em lei e em outras normas específicas, conforme art. 63, inciso IV, da Lei 14.133/2021.
- e) Declaração de que suas propostas econômicas compreendem a integralidade dos custos para atendimento dos direitos trabalhistas assegurados na Constituição Federal, nas leis trabalhistas, nas normas infra legais, nas convenções coletivas de trabalho e nos termos de ajustamento de conduta vigentes na data de entrega das propostas.
- f) A responsabilidade pela proposta e que nos valores propostos estão inclusos todos os custos operacionais, encargos previdenciários, trabalhistas, tributários, comerciais e quaisquer outros que incidam direta ou indiretamente no fornecimento dos bens ou serviços;
- g) Que inexistem fatos impeditivos para sua habilitação no certame, ciente da obrigatoriedade de declarar ocorrências posteriores;
- h) Declaração de microempresa e empresa de pequeno porte, ou cooperativa enquadrada no artigo 34 da Lei nº 11.488, de 2007

(Local e data)

.....
(Representante legal e carimbo do CNPJ)



ANEXO IV

MODELO DE DECLARAÇÃO DE ELABORAÇÃO INDEPENDENTE DE PROPOSTA

_____ (*representante do licitante*), portador da Cédula de Identidade RG nº _____ e do CPF nº _____, como representante devidamente constituído de _____ (*identificação do licitante*), inscrita no CNPJ nº _____, doravante denominado LICITANTE, para fins do disposto no Edital da presente Licitação, declara, sob as penas da lei, em especial o art. 299 do Código Penal Brasileiro, que:

- (a) a proposta apresentada para participar da presente Licitação foi elaborada de maneira independente pelo Licitante e o conteúdo da proposta não foi, no todo ou em parte, direta ou indiretamente, informado, discutido ou recebido de qualquer outro participante potencial ou de fato da presente Licitação, por qualquer meio ou por qualquer pessoa;
- (b) a intenção de apresentar a proposta elaborada para participar da presente Licitação não foi informada, discutida ou recebida de qualquer outro participante potencial ou de fato da presente Licitação, por qualquer meio ou por qualquer pessoa;
- (c) que não tentou, por qualquer meio ou por qualquer pessoa, influir na decisão de qualquer outro participante potencial ou de fato da presente Licitação quanto a participar ou não da referida licitação;
- (d) que o conteúdo da proposta apresentada para participar da presente Licitação não será, no todo ou em parte, direta ou indiretamente, comunicado ou discutido com qualquer outro participante potencial ou de fato da presente Licitação antes da adjudicação do objeto da referida licitação;
- (e) que o conteúdo da proposta apresentada para participar da presente Licitação não foi, no todo ou em parte, direta ou indiretamente, informado, discutido ou recebido de qualquer integrante do órgão licitante antes da abertura oficial das propostas; e
- (f) que está plenamente ciente do teor e da extensão desta declaração e que detém plenos poderes e informações para firmá-la.

(Local e data)

.....
(Representante legal e carimbo do CNPJ)



ANEXO V

MODELO DE DECLARAÇÃO DE VISTORIA.

A EMPRESA....., inscrita no CNPJ nº....., instalada no endereço _____ na cidade de _____ - _____, por intermédio de seu representante legal o(a) Sr(a)....., portador(a) da Carteira de Identidade nº..... e do CPF nº....., **DECLARA**, para fins de participação no processo licitatório XXXXXX nº XXX/202x, do Município de Água Fria-Bahia, que a licitante _____ representada tecnicamente e legalmente pelo () arquiteto / () engenheiro (nome completo) _____ com Registro no CREA () / CAU()-____ nº _____, inscrita no CNPJ sob o nº _____, compareceu nesta data ao local(is) da(s) obras/serviços, tomou conhecimento, em visita técnica, das condições ambientais e técnicas que condicionam a execução do objeto da presente Licitação. Durante a vistoria supracitada, a empresa inspecionou os locais a serem contemplados nos projetos, esclarecendo todas as demais dúvidas pertinentes ao objeto.

Água Fria-Bahia, ____ de _____ de _____.

(Assinatura e carimbo –Setor de Engenharia)

DECLARAÇÃO DE CONCORDÂNCIA

Concordamos com os termos da declaração acima, dando-nos por satisfeitos com as informações obtidas e plenamente capacitados a elaborar nossa proposta para a licitação.

(Local e data)

.....
(Representante legal e carimbo do CNPJ)



ANEXO VI

DECLARAÇÃO DE RENÚNCIA DE VISITA TÉCNICA

A empresa, inscrita no CNPJ nº.
....., por intermédio de seu representante legal, o(a) Sr(a)
....., portador(a) da Carteira de Identidade nº.
..... e do CPF nº..... DECLARA, que renuncia a
VISITA TÉCNICA aos locais das obras/serviços, e que possui o conhecimento pleno das
condições e peculiaridades da contratação.

A não realização da vistoria não poderá embasar posteriores alegações de
desconhecimento das instalações, dúvidas ou esquecimentos de quaisquer detalhes dos
locais da prestação dos serviços, devendo o contratado assumir os ônus dos serviços
decorrentes.

(Local e data)

.....
(Representante legal e carimbo do CNPJ)



ANEXO VII

MODELO DE DECLARAÇÃO DE RESPONSÁVEL TÉCNICO

Eu,, RG nº, CPF nº....., representante legal da empresa, CNPJ nº, DECLARO que mantereí o senhor (a)....., (**PROFISSÃO**), registro no CREA OU CAU n.º....., a frente dos serviços, objeto desta licitação, em tempo integral, até o seu recebimento definitivo, admitindo se a sua substituição por profissional de experiência equivalente ou superior, desde que aprovada previamente pelo órgão contratante.

_____, ____ de _____ de 202X

(Nome, carimbo e assinatura do representante legal da empresa)

DECLARAÇÃO DE CONCORDÂNCIA

Concordo com os termos da declaração acima, me dispondo a permanecer à frente dos serviços, objeto desta licitação, em tempo integral, até o seu recebimento definitivo.

_____, ____ de _____ de 202X

(Assinatura do Profissional)



aprovadas pela **CONTRATANTE**.

3.2 O pagamento será efetuado em até 30 (trinta) dias da apresentação da nota fiscal emitida conforme legislação vigente, a efetiva prestação dos serviços e aceite final do **CONTRATANTE**.

3.3 A **CONTRATADA** deverá apresentar a **CONTRATANTE** a Nota Fiscal de acordo com o respectivo empenho, devendo ser emitida em nome da Prefeitura Municipal de Água Fria /BA.

3.4 Havendo qualquer irregularidade na nota fiscal apresentada ou na prestação dos serviços, o prazo para pagamento somente será contado a partir de sua regularização.

3.5 O pagamento será feito exclusivamente na conta corrente da **CONTRATADA**, considerando-se, porém, que:

I - não será aceita cobrança bancária;

II - não haverá pagamento antecipado;

3.6 Nos preços previstos no Contrato estão incluídos todos os custos com material de consumo, salários, encargos sociais, previdenciários e trabalhistas de todo o pessoal da **CONTRATADA**, como também fardamento, transporte de qualquer natureza, materiais empregados, inclusive ferramentas, utensílios e equipamentos utilizados, depreciação, aluguéis, administração, impostos, taxas, emolumentos e quaisquer outros custos que, direta ou indiretamente, se relacionem com o fiel cumprimento pela **CONTRATADA** das obrigações.

3.7 Além da Nota Fiscal, a empresa deverá apresentar e manter atualizados os documentos referentes a regularidade fiscal, social e trabalhista:

a) prova de regularidade para com as Fazendas Federal, Estadual e Municipal;

b) prova de regularidade relativa do Fundo de Garantia por Tempo de Serviço (FGTS), e Certidão Negativa de Débitos Trabalhistas, conforme exigência da Lei nº. 12.440, de 2011.

3.8 Na eventualidade de aplicação de multas à **CONTRATADA**, estas deverão ser liquidadas simultaneamente com parcela vinculada ao evento cujo descumprimento der origem à aplicação da penalidade.

3.9 O CNPJ da **CONTRATADA**, constante da Nota Fiscal deverá ser o mesmo da documentação apresentada no procedimento de dispensa.

3.10 Nenhum pagamento será efetuado à **CONTRATADA** enquanto pendente de liquidação de quaisquer obrigações financeiras que lhe foram impostas, em virtude de penalidades ou inadimplência, sem que isso gere direito ao pleito de reajustamento de preços ou correção monetária.

3.11 Quando da ocorrência de eventuais atrasos de pagamento provocados exclusivamente pela **CONTRATANTE**, o valor devido deverá ser acrescido de compensação financeira, e sua apuração se fará desde a data de seu vencimento até a data do efetivo pagamento, em que os juros de mora serão calculados à taxa de 0,5% (meio por cento) ao mês, ou 6% (seis por cento) ao ano, mediante aplicação das seguintes fórmulas:

$$I = (TX/100)/365$$

EM = $I \times N \times VP$, onde:

I =, Índice de compensação financeira;

TX = Percentual da taxa de juros de mora anual;

EM = Encargos moratórios;

N = Número de dias entre a data prevista para o pagamento e a do efetivo pagamento;

VP = Valor da parcela em atraso.



3.12 A Prefeitura Municipal procederá a retenção do Imposto de Renda na Fonte (IRRF) conforme Instrução Normativa 2.145 de 26 de junho de 2023 a qual alterou a Instrução Normativa 1.234/2012.

CLÁUSULA QUARTA - REGIME DE EXECUÇÃO/FORMA DE FORNECIMENTO

Condições de execução

4.1 Início da execução do objeto: 05 dias da emissão da ordem de serviço.

4.2 Descrição detalhada dos métodos, rotinas, etapas, tecnologias procedimentos, frequência e periodicidade de execução do trabalho estão contidos no ETP e Memorial Descritivo constantes dos anexos..

4.3 O Cronograma de realização dos serviços será de acordo com o Cronograma físico-financeiro constante dos anexos.

Local e horário da prestação dos serviços

4.4 Os serviços serão prestados no endereço constante dos projetos, ETP e Memorial Descritivo.

Materiais a serem disponibilizados

4.5 Para a perfeita execução dos serviços, a Contratada deverá disponibilizar os materiais, equipamentos, ferramentas e utensílios necessários, nas quantidades estimadas e qualidades estabelecidas, de acordo com o designado na planilha orçamentaria e demais documentos em anexo, promovendo sua substituição quando necessário.

4.6 A Contratada deverá manter, durante a execução do Contrato, em compatibilidade com as obrigações assumidas, todas as condições de habilitação e qualificação exigidas no Termo de Referência e no Contrato.

4.7 Nos preços propostos estão inclusas todas as despesas com transporte, seguros, impostos, taxas e contribuições, despesas administrativas, lucro e demais insumos necessários à sua composição.

4.8 No presente contrato não será permitida a subcontratação ou terceirização.

4.9 MATRIZ DE RISCO:

4.9.1 A matriz de risco consta do anexo ao Edital.

CLÁUSULA QUINTA - CRITÉRIOS DE MEDIÇÃO

5.1 A verificação da execução do objeto ocorre mediante comprovação da compatibilidade com o projeto e a conclusão da fase ou etapa prevista no cronograma elaborado pelo Município, em anexo, sendo vedada a medição de serviços unitários executados que não compõem etapa concluída.

5.1.1 Será indicada a retenção ou glosa no pagamento, proporcional à irregularidade verificada, sem prejuízo das sanções cabíveis, caso se constate que a Contratada:

5.1.1.1 não produzir os resultados acordados,

5.1.1.2 deixar de executar, ou não executar com a qualidade mínima exigida as atividades contratadas; ou

5.1.1.3 deixar de utilizar materiais e recursos humanos exigidos para a execução do serviço, ou utilizá-los com qualidade ou quantidade inferior à demandada.

Do recebimento

5.2 Ao final de cada etapa da execução contratual, conforme previsto no Cronograma Físico-Financeiro, o Contratado apresentará a medição prévia dos serviços executados no período, por meio de planilha e memória de cálculo detalhada.

5.2.1 Uma etapa será considerada efetivamente concluída quando os serviços previstos para



aquela etapa, no Cronograma Físico-Financeiro, estiverem executados em sua totalidade.

5.2.2 O contratado também apresentará, a cada medição, os documentos comprobatórios da procedência legal dos produtos e subprodutos florestais utilizados naquela etapa da execução contratual, quando for o caso.

5.3 Os serviços serão recebidos provisoriamente, no prazo de 10(dez) dias, pelos fiscais técnico e administrativo, mediante termos detalhados, quando verificado o cumprimento das exigências de caráter técnico e administrativo. (Art. 140, I, a, da Lei nº 14.133 e Arts. 22, X e 23, X do Decreto nº 11.246, de 2022).

5.3.1 O prazo da disposição acima será contado do recebimento de comunicação de cobrança oriunda do contratado com a comprovação da prestação dos serviços a que se referem a parcela a ser paga.

5.3.2 O fiscal técnico do contrato realizará o recebimento provisório do objeto do contrato mediante termo detalhado que comprove o cumprimento das exigências de caráter técnico. (Art. 22, X, Decreto nº 11.246, de 2022).

5.3.3 O fiscal administrativo do contrato realizará o recebimento provisório do objeto do contrato mediante termo detalhado que comprove o cumprimento das exigências de caráter administrativo. (Art. 23, X, Decreto nº 11.246, de 2022)

5.3.4 Para efeito de recebimento provisório, ao final de cada período de faturamento, o fiscal técnico do contrato irá apurar o resultado das avaliações da execução do objeto e, se for o caso, a análise do desempenho e qualidade da prestação dos serviços realizados em consonância com os indicadores previstos, que poderá resultar no redimensionamento de valores a serem pagos à contratada, registrando em relatório a ser encaminhado ao gestor do contrato.

5.3.5 Será considerado como ocorrido o recebimento provisório com a entrega do termo detalhado ou, em havendo mais de um a ser feito, com a entrega do último.

5.3.6 O Contratado fica obrigado a reparar, corrigir, remover, reconstruir ou substituir, às suas expensas, no todo ou em parte, o objeto em que se verificarem vícios, defeitos ou incorreções resultantes da execução ou materiais empregados, cabendo à fiscalização não atestar a última e/ou única medição de serviços até que sejam sanadas todas as eventuais pendências que possam vir a ser apontadas no Recebimento Provisório.

5.3.7 A fiscalização não efetuará o ateste da última e/ou única medição de serviços até que sejam sanadas todas as eventuais pendências que possam vir a ser apontadas no Recebimento Provisório. (Art. 119 c/c art. 140 da Lei nº 14133, de 2021)

5.3.8 O recebimento provisório também ficará sujeito, quando cabível, à conclusão de todos os testes de campo e à entrega dos Manuais e Instruções exigíveis.

5.3.9 Os serviços poderão ser rejeitados, no todo ou em parte, quando em desacordo com as especificações constantes neste Termo de Referência e na proposta, sem prejuízo da aplicação das penalidades.

5.4 Quando a fiscalização for exercida por um único servidor, o Termo Detalhado deverá conter o registro, a análise e a conclusão acerca das ocorrências na execução do contrato, em relação à fiscalização técnica e administrativa e demais documentos que julgar necessários, devendo encaminhá-los ao gestor do contrato para recebimento definitivo.

5.5 Os serviços serão recebidos definitivamente no prazo de 30(trinta) dias, contados do recebimento provisório, por servidor ou comissão designada pela autoridade competente, após a verificação da qualidade e quantidade do serviço e consequente aceitação mediante termo detalhado, obedecendo os seguintes procedimentos:

5.5.1 Emitir documento comprobatório da avaliação realizada pelos fiscais técnico, administrativo e setorial, quando houver, no cumprimento de obrigações assumidas pelo contratado, com menção ao seu desempenho na execução contratual, baseado em indicadores objetivamente



definidos e aferidos, e a eventuais penalidades aplicadas, devendo constar do cadastro de atesto de cumprimento de obrigações, conforme regulamento (art. 21, VIII, Decreto nº 11.246, de 2022).

5.5.2 Realizar a análise dos relatórios e de toda a documentação apresentada pela fiscalização e, caso haja irregularidades que impeçam a liquidação e o pagamento da despesa, indicar as cláusulas contratuais pertinentes, solicitando à CONTRATADA, por escrito, as respectivas correções;

5.5.3 Emitir Termo Detalhado para efeito de recebimento definitivo dos serviços prestados, com base nos relatórios e documentações apresentadas; e

5.5.4 Comunicar a empresa para que emita a Nota Fiscal ou Fatura, com o valor exato dimensionado pela fiscalização.

5.5.5 Enviar a documentação pertinente ao setor de contratos para a formalização dos procedimentos de liquidação e pagamento, no valor dimensionado pela fiscalização e gestão.

5.6 No caso de controvérsia sobre a execução do objeto, quanto à dimensão, qualidade e quantidade, deverá ser observado o teor do art. 143 da Lei nº 14.133, de 2021, comunicando-se à empresa para emissão de Nota Fiscal no que pertine à parcela incontroversa da execução do objeto, para efeito de liquidação e pagamento.

5.7 Nenhum prazo de recebimento ocorrerá enquanto pendente a solução, pelo contratado, de inconsistências verificadas na execução do objeto ou no instrumento de cobrança.

5.8 O recebimento provisório ou definitivo não excluirá a responsabilidade civil pela solidez e pela segurança do serviço nem a responsabilidade ético-profissional pela perfeita execução do contrato.

CLÁUSULA SEXTA - REAJUSTAMENTO / REVISÃO / REEQUILIBRIO

6.1 O preço pelo qual será contratado o objeto da presente licitação não será reajustado, exceto quando ocorrer prorrogação contratual por prazo superior a 12 (doze) meses, quando poderá ser promovido reajuste do valor contratual mediante requerimento da parte interessada.

6.2 Dentro do prazo de vigência do contrato e mediante solicitação da contratada, os preços contratados poderão sofrer reajuste após o interregno de um ano, aplicando-se o índice setorial compatível exclusivamente para as obrigações iniciadas e concluídas após a ocorrência da anualidade.

6.2.1 No caso de atraso ou não divulgação do(s) índice (s) de reajustamento, o contratante pagará ao contratado a importância calculada pela última variação conhecida, liquidando a diferença correspondente tão logo seja(m) divulgado(s) o(s) índice(s) definitivo(s).

6.2.2 Fica o Contratado obrigado a apresentar memória de cálculo referente ao reajustamento de preços do valor remanescente, sempre que este ocorrer.

6.2.3 Nas aferições finais, o(s) índice(s) utilizado(s) para reajuste será(ão), obrigatoriamente, o(s) definitivo(s).

6.2.4 Caso o(s) índice(s) estabelecido(s) para reajustamento venha(m) a ser extinto(s) ou de qualquer forma não possa(m) mais ser utilizado(s), será(ão) adotado(s), em substituição, o(s) que vier(em) a ser determinado(s) pela legislação então em vigor.

6.2.5 Na ausência de previsão legal quanto ao índice substituto, as partes elegerão novo índice oficial, para reajustamento do preço do valor remanescente, por meio de termo aditivo.

6.2.6 O reajuste será realizado por apostilamento.

6.3 Para fins de reajuste o índice setorial poderá ser aplicado o INCC ou o indicador inflacionário de menor impacto financeiro para a gestão pública.



ESTADO DA BAHIA
MUNICÍPIO DE ÁGUA FRIA
Mais Trabalho e Mais Progresso

9.4 Alocar os empregados necessários ao perfeito cumprimento das cláusulas deste contrato, com habilitação e conhecimento adequados, fornecendo os materiais, equipamentos, ferramentas e utensílios demandados, cuja quantidade, qualidade e tecnologia deverão atender às recomendações de boa técnica e a legislação de regência;

9.5 Reparar, corrigir, remover, reconstruir ou substituir, às suas expensas, no total ou em parte, no prazo fixado pelo fiscal do contrato, os serviços nos quais se verificarem vícios, defeitos ou incorreções resultantes da execução ou dos materiais empregados;

9.6 Responsabilizar-se pelos vícios e danos decorrentes da execução do objeto, de acordo com o Código de Defesa do Consumidor (Lei nº 8.078, de 1990), bem como por todo e qualquer dano causado à Administração ou terceiros, não reduzindo essa responsabilidade a fiscalização ou o acompanhamento da execução contratual pelo Contratante, que ficará autorizado a descontar dos pagamentos devidos ou da garantia, caso exigida no edital, o valor correspondente aos danos sofridos;

9.7 Efetuar comunicação ao Contratante, assim que tiver ciência da impossibilidade de realização ou finalização do serviço no prazo estabelecido, para adoção de ações de contingência cabíveis.

9.8 Não contratar, durante a vigência do contrato, cônjuge, companheiro ou parente em linha reta, colateral ou por afinidade, até o terceiro grau, de dirigente do contratante ou do fiscal ou gestor do contrato, nos termos do artigo 48, parágrafo único, da Lei nº 14.133, de 2021;

9.9 Quando não for possível a verificação da regularidade no Sistema de Cadastro de Fornecedores – SICAF, o contratado deverá entregar ao setor responsável pela fiscalização do contrato, até o dia trinta do mês seguinte ao da prestação dos serviços, os seguintes documentos:

- a) prova de regularidade relativa à Seguridade Social;
- b) certidão conjunta relativa aos tributos federais e à Dívida Ativa da União;
- c) certidões que comprovem a regularidade perante a Fazenda Municipal ou Distrital do domicílio ou sede do contratado;
- d) Certidão de Regularidade do FGTS – CRF; e
- e) Certidão Negativa de Débitos Trabalhistas – CNDT;

9.10 Responsabilizar-se pelo cumprimento das obrigações previstas em Acordo, Convenção, Dissídio Coletivo de Trabalho ou equivalentes das categorias abrangidas pelo contrato, por todas as obrigações trabalhistas, sociais, previdenciárias, tributárias e as demais previstas em legislação específica, cuja inadimplência não transfere a responsabilidade ao Contratante;

9.11 Comunicar ao Fiscal do contrato, no prazo de 24 (vinte e quatro) horas, qualquer ocorrência anormal ou acidente que se verifique no local dos serviços.

9.12 Prestar todo esclarecimento ou informação solicitada pelo Contratante ou por seus prepostos, garantindo-lhes o acesso, a qualquer tempo, ao local dos trabalhos, bem como aos documentos relativos à execução do empreendimento.

9.13 Paralisar, por determinação do Contratante, qualquer atividade que não esteja sendo executada de acordo com a boa técnica ou que ponha em risco a segurança de pessoas ou bens de terceiros.

9.14 Promover a guarda, manutenção e vigilância de materiais, ferramentas, e tudo o que for necessário à execução do objeto, durante a vigência do contrato.

9.15 Conduzir os trabalhos com estrita observância às normas da legislação pertinente, cumprindo as determinações dos Poderes Públicos, mantendo sempre limpo o local dos



serviços e nas melhores condições de segurança, higiene e disciplina.

9.16 Submeter previamente, por escrito, ao Contratante, para análise e aprovação, quaisquer mudanças nos métodos executivos que fujam às especificações do memorial descritivo ou instrumento congênere.

9.17 Não permitir a utilização de qualquer trabalho do menor de dezesseis anos, exceto na condição de aprendiz para os maiores de quatorze anos, nem permitir a utilização do trabalho do menor de dezoito anos em trabalho noturno, perigoso ou insalubre;

9.18 Manter durante toda a vigência do contrato, em compatibilidade com as obrigações assumidas, todas as condições exigidas para habilitação na licitação;

9.19 Cumprir, durante todo o período de execução do contrato, a reserva de cargos prevista em lei para pessoa com deficiência, para reabilitado da Previdência Social ou para aprendiz, bem como as reservas de cargos previstas na legislação (art. 116);

9.20 Comprovar a reserva de cargos a que se refere a cláusula acima, no prazo fixado pelo fiscal do contrato, com a indicação dos empregados que preencheram as referidas vagas (art. 116, parágrafo único);

9.21 Guardar sigilo sobre todas as informações obtidas em decorrência do cumprimento do contrato;

9.22 Arcar com o ônus decorrente de eventual equívoco no dimensionamento dos quantitativos de sua proposta, inclusive quanto aos custos variáveis decorrentes de fatores futuros e incertos, devendo complementá-los, caso o previsto inicialmente em sua proposta não seja satisfatório para o atendimento do objeto da contratação, exceto quando ocorrer algum dos eventos arrolados no art. 124, II, d, da Lei nº 14.133, de 2021;

9.23 Cumprir, além dos postulados legais vigentes de âmbito federal, estadual ou municipal, as normas de segurança do Contratante;

9.24 Realizar a transição contratual com transferência de conhecimento, tecnologia e técnicas empregadas, sem perda de informações, podendo exigir, inclusive, a capacitação dos técnicos do contratante ou da nova empresa que continuará a execução dos serviços;

9.25 Ceder ao Contratante todos os direitos patrimoniais relativos ao objeto contratado, o qual poderá ser livremente utilizado e/ou alterado em outras ocasiões, sem necessidade de nova autorização do Contratado.

9.25.1 Considerando que o projeto contratado se refere a obra imaterial de caráter tecnológico, insuscetível de privilégio, a cessão dos direitos a que se refere o subitem acima inclui o fornecimento de todos os dados, documentos e elementos de informação pertinentes à tecnologia de concepção, desenvolvimento, fixação em suporte físico de qualquer natureza e aplicação da obra.

9.26 Manter os empregados nos horários predeterminados pelo Contratante.

9.27 Apresentar os empregados devidamente identificados por meio de crachá.

9.28 Apresentar ao Contratante, quando for o caso, a relação nominal dos empregados que adentrarão no órgão para a execução do serviço.

9.29 Observar os preceitos da legislação sobre a jornada de trabalho, conforme a categoria profissional.

9.30 Atender às solicitações do Contratante quanto à substituição dos empregados alocados, no prazo fixado pela fiscalização do contrato, nos casos em que ficar constatado descumprimento das obrigações relativas à execução do serviço, conforme descrito nas especificações do objeto.



9.31 Instruir seus empregados quanto à necessidade de acatar as Normas Internas do Contratante.

9.32 Instruir seus empregados a respeito das atividades a serem desempenhadas, alertando-os a não executarem atividades não abrangidas pelo contrato, devendo o Contratado relatar ao Contratante toda e qualquer ocorrência neste sentido, a fim de evitar desvio de função.

9.33 Instruir os seus empregados, quanto à prevenção de incêndios nas áreas do Contratante.

9.34 Adotar as providências e precauções necessárias, inclusive consulta nos respectivos órgãos, se necessário for, a fim de que não venham a ser danificadas as redes hidrossanitárias, elétricas e de comunicação.

9.35 Estar registrada ou inscrita no Conselho Profissional competente, conforme as áreas de atuação previstas no Termo de Referência, em plena validade.

9.36 Obter junto aos órgãos competentes, conforme o caso, as licenças necessárias e demais documentos e autorizações exigíveis, na forma da legislação aplicável.

9.37 Elaborar o Diário de Obra, incluindo diariamente, pelo Engenheiro preposto responsável, as informações sobre o andamento do empreendimento, tais como, número de funcionários, de equipamentos, condições de trabalho, condições meteorológicas, serviços executados, registro de ocorrências e outros fatos relacionados, bem como os comunicados à Fiscalização e situação das atividades em relação ao cronograma previsto.

9.38 Refazer, às suas expensas, os trabalhos executados em desacordo com o estabelecido nas especificações, bem como substituir aqueles realizados com materiais defeituosos ou com vício de construção, pelo prazo de 05 (cinco) anos, contado da data de emissão do Termo de Recebimento Definitivo.

9.39 Utilizar somente matéria-prima florestal procedente, nos termos do artigo 11 do Decreto nº 5.975, de 2006, de:

a) manejo florestal, realizado por meio de Plano de Manejo Florestal Sustentável - PMFS devidamente aprovado pelo órgão competente do Sistema Nacional do Meio Ambiente - SISNAMA;

b) supressão da vegetação natural, devidamente autorizada pelo órgão competente do Sistema Nacional do Meio Ambiente - SISNAMA;

c) florestas plantadas; e

d) outras fontes de biomassa florestal, definidas em normas específicas do órgão ambiental competente.

9.40 Comprovar a procedência legal dos produtos ou subprodutos florestais utilizados em cada etapa da execução contratual, nos termos do artigo 4º, inciso IX, da Instrução Normativa SLTI/MP nº 1, de 19/01/2010, por ocasião da respectiva medição, mediante a apresentação dos seguintes documentos, conforme o caso:

a) Cópias autenticadas das notas fiscais de aquisição dos produtos ou subprodutos florestais;

b) Cópia dos Comprovantes de Registro do fornecedor e do transportador dos produtos ou subprodutos florestais junto ao Cadastro Técnico Federal de Atividades Potencialmente Poluidoras ou Utilizadoras de Recursos Ambientais - CTF, mantido pelo IBAMA, quando tal inscrição for obrigatória, acompanhados dos respectivos Certificados de Regularidade válidos, conforme artigo 17, inciso II, da Lei nº 6.938, de 1981, e legislação correlata;

c) Documento de Origem Florestal – DOF, instituído pela Portaria nº 253, de 18/08/2006, do Ministério do Meio Ambiente, e Instrução Normativa IBAMA nº 21, de 24/12/2014, quando se



tratar de produtos ou subprodutos florestais de origem nativa cujo transporte e armazenamento exijam a emissão de tal licença obrigatória; e

9.40.1 Caso os produtos ou subprodutos florestais utilizados na execução contratual tenham origem em Estado que possua documento de controle próprio, o Contratado deverá apresentá-lo, em complementação ao DOF, a fim de demonstrar a regularidade do transporte e armazenamento nos limites do território estadual.

9.41 Observar as diretrizes, critérios e procedimentos para a gestão dos resíduos da construção civil estabelecidos na Resolução nº 307, de 05/07/2002, com as alterações posteriores, do Conselho Nacional de Meio Ambiente - CONAMA, conforme artigo 4º, §§ 2º e 3º, da Instrução Normativa SLTI/MP nº 1, de 19/01/2010, nos seguintes termos:

9.41.1 O gerenciamento dos resíduos originários da contratação deverá obedecer às diretrizes técnicas e procedimentos do Programa Municipal de Gerenciamento de Resíduos da Construção Civil, ou do Projeto de Gerenciamento de Resíduos da Construção Civil apresentado ao órgão competente, conforme o caso.

9.41.2 Nos termos dos artigos 3º e 10º da Resolução CONAMA nº 307, de 05/07/2002, o Contratado deverá providenciar a destinação ambientalmente adequada dos resíduos da construção civil originários da contratação, obedecendo, no que couber, aos seguintes procedimentos:

9.41.2.1 resíduos Classe A (reutilizáveis ou recicláveis como agregados): deverão ser reutilizados ou reciclados na forma de agregados, ou encaminhados a aterros de resíduos classe A de preservação de material para usos futuros.

9.41.2.2 resíduos Classe B (recicláveis para outras destinações): deverão ser reutilizados, reciclados ou encaminhados a áreas de armazenamento temporário, sendo dispostos de modo a permitir a sua utilização ou reciclagem futura.

9.41.2.3 resíduos Classe C (para os quais não foram desenvolvidas tecnologias ou aplicações economicamente viáveis que permitam a sua reciclagem/recuperação): deverão ser armazenados, transportados e destinados em conformidade com as normas técnicas específicas.

9.41.2.4 resíduos Classe D (perigosos, contaminados ou prejudiciais à saúde): deverão ser armazenados, transportados, reutilizados e destinados em conformidade com as normas técnicas específicas.

9.41.3. Em nenhuma hipótese o Contratado poderá dispor os resíduos originários da contratação em aterros de resíduos sólidos urbanos, áreas de "bota fora", encostas, corpos d'água, lotes vagos e áreas protegidas por Lei, bem como em áreas não licenciadas.

9.41.4. Para fins de fiscalização do fiel cumprimento do Programa Municipal de Gerenciamento de Resíduos da Construção Civil, ou do Projeto de Gerenciamento de Resíduos da Construção Civil, conforme o caso, o Contratado comprovará, sob pena de multa, que todos os resíduos removidos estão acompanhados de Controle de Transporte de Resíduos, em conformidade com as normas da Agência Brasileira de Normas Técnicas - ABNT, ABNT NBR ns. 15.112, 15.113, 15.114, 15.115 e 15.116, de 2004.

9.42. Observar as seguintes diretrizes de caráter ambiental:

9.42.1. Qualquer instalação, equipamento ou processo, situado em local fixo, que libere ou emita matéria para a atmosfera, por emissão pontual ou fugitiva, utilizado na execução contratual, deverá respeitar os limites máximos de emissão de poluentes admitidos na Resolução CONAMA nº 382, de 26/12/2006, e legislação correlata, de acordo com o poluente e o tipo de fonte.

9.42.2. Na execução contratual, conforme o caso, a emissão de ruídos não poderá ultrapassar



os níveis considerados aceitáveis pela Norma NBR-10.151 - Avaliação do Ruído em Áreas Habitadas visando o conforto da comunidade, da Associação Brasileira de Normas Técnicas - ABNT, ou aqueles estabelecidos na NBR-10.152 - Níveis de Ruído para conforto acústico, da Associação Brasileira de Normas Técnicas - ABNT, nos termos da Resolução CONAMA nº 01, de 08/03/90, e legislação correlata.

9.43 Nos termos do artigo 4º, § 3º, da Instrução Normativa SLTI/MP nº 1, de 19/01/2010, deverão ser utilizados, na execução contratual, agregados reciclados, sempre que existir a oferta de tais materiais, capacidade de suprimento e custo inferior em relação aos agregados naturais, inserindo-se na planilha de formação de preços os custos correspondentes.

9.44 Responder por qualquer acidente de trabalho na execução dos serviços, por uso indevido de patentes registradas em nome de terceiros, por danos resultantes de defeitos ou incorreções dos serviços ou dos bens do Contratante, de seus funcionários ou de terceiros, ainda que ocorridos em via pública junto ao serviço de engenharia.

9.45 Realizar, conforme o caso, por meio de laboratórios previamente aprovados pela fiscalização e sob suas custas, os testes, ensaios, exames e provas que lhe caibam necessárias ao controle de qualidade dos materiais, serviços e equipamentos a serem aplicados nos trabalhos, conforme procedimento previsto nas especificações.

9.46 Providenciar, conforme o caso, as ligações definitivas das utilidades previstas no projeto (água, esgoto, gás, energia elétrica, telefone etc.), bem como atuar junto aos órgãos federais, estaduais e municipais e concessionárias de serviços públicos para a obtenção de licenças e regularização dos serviços e atividades concluídas (ex.: Habite-se, Licença Ambiental de Operação etc.).

9.47 Fornecer os projetos executivos desenvolvidos pelos Contratados, que formarão um conjunto de documentos técnicos, gráficos e descritivos referentes aos segmentos especializados de engenharia, previamente e devidamente compatibilizados, de modo a considerar todas as possíveis interferências capazes de oferecer impedimento total ou parcial, permanente ou temporário, à execução do empreendimento, de maneira a abrangê-la em seu todo, compreendendo a completa caracterização e entendimento de todas as suas especificações técnicas, para posterior execução e implantação do objeto garantindo a plena compreensão das informações prestadas, bem como sua aplicação correta nos trabalhos:

9.47.1 A elaboração dos projetos executivos deverá partir das soluções desenvolvidas nos anteprojetos constantes neste Termo de Referência e seus anexos (Caderno de Encargos e Especificações Técnicas) e apresentar o detalhamento dos elementos construtivos e especificações técnicas, incorporando as alterações exigidas pelas mútuas interferências entre os diversos projetos.

9.48 Em se tratando de atividades que envolvam serviços de natureza intelectual, após a assinatura do contrato, o Contratado deverá participar de reunião inicial, devidamente registrada em Ata, para dar início à execução do serviço, com o esclarecimento das obrigações contratuais, em que estejam presentes os técnicos responsáveis pela elaboração do termo de referência, o gestor do contrato, o fiscal técnico do contrato, o fiscal administrativo do contrato, se houver, os técnicos da área requisitante, o preposto da empresa e os gerentes das áreas que executarão os serviços contratados.

CLÁUSULA DÉCIMA - DAS OBRIGAÇÕES DA CONTRATANTE

10.1 Exigir o cumprimento de todas as obrigações assumidas pelo Contratado, de acordo com o contrato e seus anexos;

10.2 Receber o objeto no prazo e condições estabelecidas no Termo de Referência;

10.3 Notificar o Contratado por escrito da ocorrência de eventuais imperfeições, falhas ou irregularidades constatadas no curso da execução dos serviços, fixando prazo para a sua



correção, certificando-se de que as soluções por ele propostas sejam as mais adequadas.

10.4 Notificar o Contratado, por escrito, sobre vícios, defeitos ou incorreções verificadas no objeto fornecido, para que seja por ele substituído, reparado ou corrigido, no total ou em parte, às suas expensas;

10.5 Acompanhar e fiscalizar a execução do contrato e o cumprimento das obrigações pelo Contratado;

10.6 Comunicar a empresa para emissão de Nota Fiscal no que se refere à parcela incontroversa da execução do objeto, para efeito de liquidação e pagamento, quando houver controvérsia sobre a execução do objeto, quanto à dimensão, qualidade e quantidade, conforme o art. 143 da Lei nº 14.133, de 2021;

10.7 Efetuar o pagamento ao Contratado do valor correspondente à execução do objeto, no prazo, forma e condições estabelecidos no presente Contrato e no Termo de Referência;

10.8 Aplicar ao Contratado as sanções previstas na lei e neste Contrato;

10.9 Cientificar o órgão de representação judicial da Advocacia-Geral da União para adoção das medidas cabíveis quando do descumprimento de obrigações pelo Contratado;

10.10 Explicitamente emitir decisão sobre todas as solicitações e reclamações relacionadas à execução do presente Contrato, ressalvados os requerimentos manifestamente impertinentes, meramente protelatórios ou de nenhum interesse para a boa execução do ajuste.

10.11 A Administração terá o prazo de 30 (trinta) dias, a contar da data do protocolo do requerimento para decidir, admitida a prorrogação motivada, por igual período.

10.12 Responder eventuais pedidos de reestabelecimento do equilíbrio econômico-financeiro feitos pelo contratado no prazo máximo de 30 (trinta) dias.

10.13 Notificar os emitentes das garantias quanto ao início de processo administrativo para apuração de descumprimento de cláusulas contratuais.

10.14 Comunicar o Contratado na hipótese de posterior alteração do projeto pelo Contratante, no caso do art. 93, §2º, da Lei nº 14.133, de 2021.

10.15 Fornecer por escrito as informações necessárias para o desenvolvimento dos serviços objeto do contrato.

10.16 Realizar avaliações periódicas da qualidade dos serviços, após seu recebimento.

10.17 Assegurar que o ambiente de trabalho, inclusive seus equipamentos e instalações, apresentem condições adequadas ao cumprimento, pelo Contratado, das normas de segurança e saúde no trabalho, quando o serviço for executado em suas dependências, ou em local por ela designado.

10.18 Não responder por quaisquer compromissos assumidos pelo Contratado com terceiros, ainda que vinculados à execução do contrato, bem como por qualquer dano causado a terceiros em decorrência de ato do Contratado, de seus empregados, prepostos ou subordinados.

10.19 Previamente à expedição da ordem de serviço, verificar pendências, liberar áreas e/ou adotar providências cabíveis para a regularidade do início da sua execução.

CLÁUSULA DÉCIMA PRIMEIRA - DAS INFRAÇÕES E SANÇÕES ADMINISTRATIVAS

11.1 Fica vinculado o presente contrato às condições previstas nos Art. 155 e 163 da Lei Federal nº 14.133/2021, no que couber, em especial:

11.2 Comete infração administrativa o fornecedor que cometer quaisquer das infrações previstas no art. 155 da Lei nº 14.133, de 2021, quais sejam:

a) dar causa à inexecução parcial do contrato;

b) dar causa à inexecução parcial do contrato que cause grave dano à Administração, ao



- funcionamento dos serviços públicos ou ao interesse coletivo;
- c) dar causa à inexecução total do contrato;
 - d) deixar de entregar a documentação exigida para o certame;
 - e) não manter a proposta, salvo em decorrência de fato superveniente devidamente justificado;
 - f) não celebrar o contrato ou não entregar a documentação exigida para a contratação quando convocado dentro do prazo de validade de sua proposta;
 - g) ensejar o retardamento da execução ou da entrega do objeto da licitação sem motivo justificado;
 - h) apresentar declaração ou documentação falsa exigida para o certame ou prestar declaração falsa durante a execução do contrato;
 - i) praticar ato fraudulento na execução do contrato;
 - j) comportar-se de modo inidôneo ou cometer fraude de qualquer natureza;
 - l) praticar atos ilícitos com vistas a frustrar os objetivos deste certame;
 - k) praticar ato lesivo previsto no art. 5º da Lei nº 12.846, de 1º de agosto de 2013.

11.3 O fornecedor que cometer qualquer das infrações discriminadas nos subitens anteriores ficará sujeito, sem prejuízo da responsabilidade civil e criminal, às seguintes sanções:

I - Advertência pela falta do subitem “a” deste Contrato, quando não se justificar a imposição de penalidade mais grave;

II - Multa de 10% (dez por cento) sobre o valor estimado dos itens prejudicados pela conduta do fornecedor, por qualquer das infrações dos subitens “a” a “k”;

III - Impedimento de licitar e contratar no âmbito da Administração Pública direta e indireta do ente federativo que tiver aplicado a sanção, pelo prazo máximo de 3 (três) anos, nos casos dos subitens “b” a “g” deste Contrato, quando não se justificar a imposição de penalidade mais grave;

IV - Declaração de inidoneidade para licitar ou contratar, que impedirá o responsável de licitar ou contratar no âmbito da Administração Pública direta e indireta de todos os entes federativos, pelo prazo mínimo de 3 (três) anos e máximo de 6 (seis) anos, nos casos dos subitens “h” a “k”, bem como nos demais casos que justifiquem a imposição da penalidade mais grave.

11.4 O atraso injustificado na execução do contrato sujeitará o contratado a multa de mora de 10% (dez por cento) sobre o valor estimado dos itens prejudicados pela conduta do fornecedor, na forma prevista no inciso II do item 11.3, e não impedirá que a Administração a converta em compensatória e promova a extinção unilateral do contrato com a aplicação cumulada de outras sanções previstas nesta Lei.

11.5 Na aplicação das sanções serão considerados:

I - a natureza e a gravidade da infração cometida;

II - as peculiaridades do caso concreto;

III - as circunstâncias agravantes ou atenuantes;

IV - os danos que dela provierem para a Administração Pública;

V - a implantação ou o aperfeiçoamento de programa de integridade, conforme normas e orientações dos órgãos de controle.



11.6 Se a multa aplicada e as indenizações cabíveis forem superiores ao valor de pagamento eventualmente devido pela Administração ao contratado, além da perda desse valor, a diferença será descontada da garantia prestada ou será cobrada judicialmente.

11.7 A aplicação das sanções previstas neste termo de referência não exclui, em hipótese alguma, a obrigação de reparação integral do dano causado à Administração Pública.

11.8 A penalidade de multa pode ser aplicada cumulativamente com as demais sanções.

CLÁUSULA DÉCIMA SEGUNDA - DA EXTINÇÃO CONTRATUAL (art. 92, XIX)

12.1 O contrato será extinto quando cumpridas as obrigações de ambas as partes, ainda que isso ocorra antes do prazo estipulado para tanto.

12.2 Se as obrigações não forem cumpridas no prazo estipulado, a vigência ficará prorrogada até a conclusão do objeto, caso em que deverá a Administração providenciar a readequação do cronograma fixado para o contrato.

12.3 Quando a não conclusão do contrato referida no item anterior decorrer de culpa do contratado:

a) ficará ele constituído em mora, sendo-lhe aplicáveis as respectivas sanções administrativas; e

b) poderá a Administração optar pela extinção do contrato e, nesse caso, adotar as medidas admitidas em lei para a continuidade da execução contratual.

12.4 O contrato poderá ser extinto antes de cumpridas as obrigações nele estipuladas, ou antes do prazo nele fixado, por algum dos motivos previstos no artigo 137 da Lei nº 14.133/21, bem como amigavelmente, assegurados o contraditório e a ampla defesa.

12.4.1 Nesta hipótese, aplicam-se também os artigos 138 e 139 da mesma Lei.

12.4.2 A alteração social ou a modificação da finalidade ou da estrutura da empresa não ensejará a extinção se não restringir sua capacidade de concluir o contrato.

12.4.2.1 Se a operação implicar mudança da pessoa jurídica contratada, deverá ser formalizado termo aditivo para alteração subjetiva.

12.5. O termo de extinção, sempre que possível, será precedido:

12.5.1 Balanço dos eventos contratuais já cumpridos ou parcialmente cumpridos;

12.5.2 Relação dos pagamentos já efetuados e ainda devidos;

12.5.3 Indenizações e multas.

12.6 A extinção do contrato não configura óbice para o reconhecimento do desequilíbrio econômico-financeiro, hipótese em que será concedida indenização por meio de termo indenizatório (art. 131, caput, da Lei n.º 14.133, de 2021).

12.7 O contrato poderá ser extinto caso se constate que o contratado mantém vínculo de natureza técnica, comercial, econômica, financeira, trabalhista ou civil com dirigente do órgão ou entidade contratante ou com agente público que tenha desempenhado função na licitação ou atue na fiscalização ou na gestão do contrato, ou que deles seja cônjuge, companheiro ou parente em linha reta, colateral ou por afinidade, até o terceiro grau (art. 14, inciso IV, da Lei n.º 14.133, de 2021).

CLÁUSULA DÉCIMA TERCEIRA - DA EXIGÊNCIA DE RESERVA DE CARGOS

13.1 A **CONTRATANTE** se reserva no direito de exigir da **CONTRATADA** a obrigação de cumprir as exigências de reserva de cargos prevista em lei, bem como em outras normas



específicas, para pessoa com deficiência, para reabilitado da Previdência Social e para aprendiz, quando for o caso.

CLÁUSULA DÉCIMA QUARTA - DA GESTÃO E FISCALIZAÇÃO DO CONTRATO

14.1 A execução do contrato será acompanhada, conforme o caso, nos termos dos art. 117 e 140 da lei federal nº 14.133/21.

14.2 A Administração rejeitará o objeto executado em desacordo com o contrato (art. 140, §1º da lei federal nº 14.133/21).

14.3 A Fiscalização do presente contrato será realizada pelo(a) servidor(a) **XXXXXXXXXXXXXXXXXXXXXXXXXXXXXXXXXXXX**, nos termos do artigo 117 da Lei 14.133/21, ao qual competirá velar pela perfeita execução do pactuado, em conformidade com o previsto na proposta da Contratada e neste instrumento.

14.4 Em caso de eventual irregularidade, inexecução ou desconformidade na prestação dos serviços, o agente fiscalizador dará ciência à Contratada, bem assim das providências exigidas para sanar a falha ou defeito apontado. Todo e qualquer dano decorrente da inexecução, parcial ou total, ainda que imposto a terceiros, será de única e exclusiva responsabilidade da Contratada.

14.5 A fiscalização de que trata esta cláusula não exclui e nem reduz a responsabilidade da Contratada por quaisquer irregularidades, inexecuções ou desconformidades havidas na execução do ajuste, aí incluídas imperfeições de natureza técnica ou aqueles provenientes de vício redibitório.

14.6 O contratante reserva-se o direito de rejeitar, no todo ou em parte, os serviços objeto do contrato, caso os mesmos afastem-se das especificações da proposta apresentada.

14.7 O contrato deverá ser executado fielmente pelas partes, de acordo com as cláusulas avençadas e as normas da Lei nº 14.133/21, e cada parte responderá pelas consequências de sua inexecução total ou parcial.

14.8 Em caso de impedimento, ordem de paralisação ou suspensão do contrato, o cronograma de execução será prorrogado automaticamente pelo tempo correspondente, anotadas tais circunstâncias mediante simples apostila.

14.9 As comunicações entre o órgão ou entidade e a contratada devem ser realizadas por escrito sempre que o ato exigir tal formalidade, admitindo-se o uso de mensagem eletrônica para esse fim.

14.10 O órgão ou entidade poderá convocar representante da empresa para adoção de providências que devam ser cumpridas de imediato.

14.11 Após a assinatura do contrato ou instrumento equivalente, o órgão ou entidade poderá convocar o representante da empresa contratada para reunião inicial para apresentação do plano de fiscalização, que conterà informações acerca das obrigações contratuais, dos mecanismos de fiscalização, das estratégias para execução do objeto, do plano complementar de execução da contratada, quando houver, do método de aferição dos resultados e das sanções aplicáveis, dentre outros.

Preposto

14.12 A Contratada designará formalmente o preposto da empresa, antes do início da prestação dos serviços, indicando no instrumento os poderes e deveres em relação à execução do objeto contratado.

14.13 A Contratada deverá manter preposto da empresa no local da execução do objeto durante todo o período do contrato.

14.14 A Contratante poderá recusar, desde que justificadamente, a indicação ou a manutenção do



preposto da empresa, hipótese em que a Contratada designará outro para o exercício da atividade.

Fiscalização

14.15 A execução do contrato deverá ser acompanhada e fiscalizada pelo(s) fiscal(is) do contrato, ou pelos respectivos substitutos (Lei nº 14.133, de 2021, art. 117, caput).

Fiscalização Técnica

14.16 O fiscal técnico do contrato acompanhará a execução do contrato, para que sejam cumpridas todas as condições estabelecidas no contrato, de modo a assegurar os melhores resultados para a Administração. (Decreto nº 11.246, de 2022, art. 22, VI);

14.17 O fiscal técnico do contrato anotar no histórico de gerenciamento do contrato todas as ocorrências relacionadas à execução do contrato, com a descrição do que for necessário para a regularização das faltas ou dos defeitos observados. (Lei nº 14.133, de 2021, art. 117, §1º e Decreto nº 11.246, de 2022, art. 22, II);

14.18 Identificada qualquer inexatidão ou irregularidade, o fiscal técnico do contrato emitirá notificações para a correção da execução do contrato, determinando prazo para a correção. (Decreto nº 11.246, de 2022, art. 22, III);

14.19 O fiscal técnico do contrato informará ao gestor do contrato, em tempo hábil, a situação que demandar decisão ou adoção de medidas que ultrapassem sua competência, para que adote as medidas necessárias e saneadoras, se for o caso. (Decreto nº 11.246, de 2022, art. 22, IV);

14.20 No caso de ocorrências que possam inviabilizar a execução do contrato nas datas aprezadas, o fiscal técnico do contrato comunicará o fato imediatamente ao gestor do contrato. (Decreto nº 11.246, de 2022, art. 22, V);

14.21 O fiscal técnico do contrato comunicará ao gestor do contrato, em tempo hábil, o término do contrato sob sua responsabilidade, com vistas à tempestiva renovação ou à prorrogação contratual (Decreto nº 11.246, de 2022, art. 22, VII).

Fiscalização Administrativa

14.22 O fiscal administrativo do contrato verificará a manutenção das condições de habilitação da contratada, acompanhará o empenho, o pagamento, as garantias, as glosas e a formalização de apostilamento e termos aditivos, solicitando quaisquer documentos comprobatórios pertinentes, caso necessário (Art. 23, I e II, do Decreto nº 11.246, de 2022).

14.23 Caso ocorra descumprimento das obrigações contratuais, o fiscal administrativo do contrato atuará tempestivamente na solução do problema, reportando ao gestor do contrato para que tome as providências cabíveis, quando ultrapassar a sua competência; (Decreto nº 11.246, de 2022, art. 23, IV).

14.24 Além do disposto acima, a fiscalização contratual obedecerá às rotinas estabelecidas por portarias e decretos exarados pelo órgão.

Gestor do Contrato

14.25 O gestor do contrato coordenará a atualização do processo de acompanhamento e fiscalização do contrato contendo todos os registros formais da execução no histórico de gerenciamento do contrato, a exemplo da ordem de serviço, do registro de ocorrências, das alterações e das prorrogações contratuais, elaborando relatório com vistas à verificação da necessidade de adequações do contrato para fins de atendimento da finalidade da administração. (Decreto nº 11.246, de 2022, art. 21, IV).

14.26 O gestor do contrato acompanhará os registros realizados pelos fiscais do contrato, de todas as ocorrências relacionadas à execução do contrato e as medidas adotadas, informando, se for o caso, à autoridade superior àquelas que ultrapassarem a sua competência. (Decreto nº 11.246, de 2022, art. 21, II).



14.27 O gestor do contrato acompanhará a manutenção das condições de habilitação da contratada, para fins de empenho de despesa e pagamento, e anotará os problemas que obstem o fluxo normal da liquidação e do pagamento da despesa no relatório de riscos eventuais. (Decreto nº 11.246, de 2022, art. 21, III).

14.28 O gestor do contrato emitirá documento comprobatório da avaliação realizada pelos fiscais técnico, administrativo e setorial quanto ao cumprimento de obrigações assumidas pelo contratado, com menção ao seu desempenho na execução contratual, baseado nos indicadores objetivamente definidos e aferidos, e a eventuais penalidades aplicadas, devendo constar do cadastro de atesto de cumprimento de obrigações. (Decreto nº 11.246, de 2022, art. 21, VIII).

14.29 O gestor do contrato tomará providências para a formalização de processo administrativo de responsabilização para fins de aplicação de sanções, a ser conduzido pela comissão de que trata o art. 158 da Lei nº 14.133, de 2021, ou pelo agente ou pelo setor com competência para tal, conforme o caso. (Decreto nº 11.246, de 2022, art. 21, X).

14.30 O gestor do contrato deverá elaborar relatório final com informações sobre a consecução dos objetivos que tenham justificado a contratação e eventuais condutas a serem adotadas para o aprimoramento das atividades da Administração. (Decreto nº 11.246, de 2022, art. 21, VI).

14.31 O gestor do contrato deverá enviar a documentação pertinente ao setor de contratos para a formalização dos procedimentos de liquidação e pagamento, no valor dimensionado pela fiscalização e gestão nos termos do contrato.

CLÁUSULA DÉCIMA QUINTA - DA GARANTIA DO OBJETO

15.1 O prazo de garantia contratual dos serviços, complementar à garantia legal, será de 5 (cinco) anos, contados a partir do primeiro dia útil subsequente à data do recebimento definitivo do objeto, conforme Art. 140, § 6º da lei 14.133/21.

CLÁUSULA DÉCIMA SEXTA - OBRIGAÇÕES PERTINENTES À LGPD

16.1 As partes deverão cumprir a Lei nº 13.709, de 14 de agosto de 2018 (LGPD), quanto a todos os dados pessoais a que tenham acesso em razão do certame ou do contrato administrativo que eventualmente venha a ser firmado, a partir da apresentação da proposta no procedimento de contratação, independentemente de declaração ou de aceitação expressa.

16.2 Os dados obtidos somente poderão ser utilizados para as finalidades que justificaram seu acesso e de acordo com a boa-fé e com os princípios do art. 6º da LGPD.

16.3 É vedado o compartilhamento com terceiros dos dados obtidos fora das hipóteses permitidas em Lei.

16.4 A Administração deverá ser informada no prazo de 5 (cinco) dias úteis sobre todos os contratos de suboperação firmados ou que venham a ser celebrados pelo Contratado.

16.5 Terminado o tratamento dos dados nos termos do art. 15 da LGPD, é dever do contratado eliminá-los, com exceção das hipóteses do art. 16 da LGPD, incluindo aquelas em que houver necessidade de guarda de documentação para fins de comprovação do cumprimento de obrigações legais ou contratuais e somente enquanto não prescritas essas obrigações.

16.6 É dever do contratado orientar e treinar seus empregados sobre os deveres, requisitos e responsabilidades decorrentes da LGPD.

16.7 O Contratado deverá exigir de suboperadores e subcontratados o cumprimento dos deveres da presente cláusula, permanecendo integralmente responsável por garantir sua observância.

16.8 O Contratante poderá realizar diligência para aferir o cumprimento dessa cláusula, devendo o Contratado atender prontamente eventuais pedidos de comprovação formulados.



16.9 O Contratado deverá prestar, no prazo fixado pelo Contratante, prorrogável justificadamente, quaisquer informações acerca dos dados pessoais para cumprimento da LGPD, inclusive quanto a eventual descarte realizado.

16.10 Bancos de dados formados a partir de contratos administrativos, notadamente aqueles que se proponham a armazenar dados pessoais, devem ser mantidos em ambiente virtual controlado, com registro individual rastreável de tratamentos realizados (LGPD, art. 37), com cada acesso, data, horário e registro da finalidade, para efeito de responsabilização, em caso de eventuais omissões, desvios ou abusos.

16.10.1 Os referidos bancos de dados devem ser desenvolvidos em formato interoperável, a fim de garantir a reutilização desses dados pela Administração nas hipóteses previstas na LGPD.

16.11 O contrato está sujeito a ser alterado nos procedimentos pertinentes ao tratamento de dados pessoais, quando indicado pela autoridade competente, em especial a ANPD por meio de opiniões técnicas ou recomendações, editadas na forma da LGPD.

16.12 Os contratos e convênios de que trata o § 1º do art. 26 da LGPD deverão ser comunicados à autoridade nacional.

17 CLÁUSULA DÉCIMA SÉTIMA – ALTERAÇÕES

17.1 Eventuais alterações contratuais reger-se-ão pela disciplina dos arts. 124 e seguintes da Lei nº 14.133, de 2021.

17.2 O contratado é obrigado a aceitar, nas mesmas condições contratuais, os acréscimos ou supressões que se fizerem necessários, até o limite de 25% (vinte e cinco por cento) do valor inicial atualizado do contrato.

17.3 As alterações contratuais deverão ser promovidas mediante celebração de termo aditivo, submetido à prévia aprovação da consultoria jurídica do contratante, salvo nos casos de justificada necessidade de antecipação de seus efeitos, hipótese em que a formalização do aditivo deverá ocorrer no prazo máximo de 1 (um) mês (art. 132 da Lei nº 14.133, de 2021).

17.4 Registros que não caracterizam alteração do contrato podem ser realizados por simples apostila, dispensada a celebração de termo aditivo, na forma do art. 136 da Lei nº 14.133, de 2021.

CLÁUSULA DÉCIMA OITAVA - DA PUBLICIDADE

18.1 A CONTRATANTE providenciará a publicação do extrato do contrato bem como dos extratos de termos aditivos, se for o caso, em conformidade com a Lei n.º 14.133/2021, no Diário Oficial Eletrônico da Prefeitura Municipal de Água Fria-Bahia.

CLÁUSULA DÉCIMA NONA - DA LEGISLAÇÃO APLICÁVEL E DO FORO

19.1 O presente contrato rege-se pelas disposições expressas na Lei 14.133 de 01 de abril de 2021, suas alterações e pelos preceitos de Direito Público, aplicando-se supletivamente os princípios da Teoria Geral dos Contratos, as disposições de Direito Privado, Código de Defesa do Consumidor, Código Civil e demais normas aplicáveis à espécie do Município de Água Fria /Ba.

Parágrafo Único: Os casos omissos serão resolvidos à luz da 14.133 de 01/04/21 e suas alterações, recorrendo-se à analogia, aos costumes e aos princípios gerais de Direito.

19.2 Para todas as questões oriundas do presente contrato será competente o foro da Comarca de Irará/Bahia, com exclusão de qualquer outro, por mais privilegiado que seja.

E por estarem justos e acordados, as partes assinam o presente contrato em duas vias de igual teor, para que se produzam os efeitos de Lei.



ESTADO DA BAHIA
MUNICÍPIO DE ÁGUA FRIA
Mais Trabalho e Mais Progresso

Água Fria/Bahia, xxx de xxxxxxxxxxx de 2024

MUNICÍPIO DE ÁGUA FRIA/BA
CONTRATANTE

XXXX
CONTRATADA

Testemunhas:

1º. _____

2º. _____

PREFEITURA MUNICIPAL DE ÁGUA FRIA

MATRIZ DE RISCO EXECUÇÃO DO PORTAL DA ENTRADA DA CIDADE DE ÁGUA FRIA - BA							
CATEGORIA	FATOR DE RISCO	DESCRIÇÃO DE FATOR DE RISCO	CONSEQUÊNCIAS DE RISCO	AÇÕES PREVENTIVAS E/OU MITIGADORAS	GRAU DE PROBABILIDADE (P)	GRAU DE IMPACTO (I)	ALOCÇÃO DOS RISCOS
PROJETO FINAL	Necessidade de aditivo de adequação de planilha com possibilidade de aumento de custo previsto.	Quantidade e qualidade insuficientes ou inadequadas dos itens de serviços previstos na planilha de estimativa de custos para realização da obra.	Necessidade de aditivo de adequação de planilha com possibilidade de aumento de custo previsto.	A administração juntamente com a contratada deverá elaborar uma planilha de custos para oficialização de um termo aditivo ao contrato.	Provável	Médio	Contratante / Contratada
AUTORIZAÇÃO/ DESAPROPRIAÇÃO DE TRECHOS ONDE SEJA NECESSÁRIO RELOCAR CERCA OU MUROS	Atraso no cronograma	Não haver liberação da área pelos proprietários a implantação da obra é nos limites da via	Atraso no cronograma	A administração não vai elaborar memorial de desapropriação devido não ter necessidade.	Ocasional	Médio	Contratante
	Aumento de custo		Aumento de custo	Contratada deverá manter disponível apenas a estrutura necessária à realização dos serviços efetivamente liberados.			Contratada

PREFEITURA MUNICIPAL DE ÁGUA FRIA

ALTERAÇÃO DE PROJETO	Necessidade de aditivo de adequação de planilha com possibilidade de aumento de custo previsto.	Alteração do projeto e/ou especificações, no decorrer da execução das obras e/ou por opção da Contratada - inclusive metodologia executiva (no caso de alteração no projeto, por opção da Contratada)	Necessidade de aditivo de adequação de planilha com possibilidade de aumento de custo previsto.	Remuneração do serviço alterado por meio de termo aditivo específico, previamente aprovado pelo município.	Ocasional	Baixo	Contratante
		Alteração do projeto e/ou especificações, por solicitação da Contratada		Solução técnica por conta da contratada, desde que previamente aprovada pelo município, e o resultado técnico e econômico anteriormente proposto for atingido integralmente. Toda e qualquer alteração proposta, ou divergência em relação ao projeto de engenharia, deve ser comunicada à fiscalização e ser objeto de consulta ao autor/responsável técnico (profissional e/ou empresa de projeto), mediante formalização com a			Contratada

PREFEITURA MUNICIPAL DE ÁGUA FRIA

				identificação de evidências.			
EXECUÇÃO DA OBRA	Atraso no cronograma	Ocorrência de eventos que impeçam o cumprimento do prazo ou que aumentem custos, incluindo eventos climáticos, sem excluir demais eventos.	Atraso no cronograma	Planejamento da obra e das aquisições de materiais e equipamentos; possibilidade de aditivo de prazo.	Ocasional	Baixo	Contratante / Contratada
	Aumento de custo devido ao aumento de prazo		Aumento de custo devido ao aumento de prazo	Contratada deve adequar estrutura de administração local aos valores recebidos conforme critério de medição e pagamento de administração local.			Contratada
	Aumento de custo devido à necessidade de adequação de planilha com inclusão de serviços extras ou aumento de quantitativos.		Aumento de custo devido à necessidade de adequação de planilha com inclusão de serviços extras ou aumento de quantitativos.	Aplicação de solução de engenharia e possibilidade de elaboração de aditivo de adequação de planilha e/ou acréscimo de valor.			Contratante

PREFEITURA MUNICIPAL DE ÁGUA FRIA

LICENÇAS AMBIENTAIS / RISCOS AMBIENTAIS	Atraso no início das obras	Não obtenção das licenças, inclusive de canteiros, jazidas e bota-fora. Necessidade de complementação de estudos ambientais.	Atraso no início das obras	A administração e contratada deverão obter as licenças ambientais pertinentes antes do início das obras.	Remota	Médio	Contratante / Contratada
	Aumento de custo por atraso do cronograma.		Aumento de custo por atraso do cronograma.	Contratada deverá manter disponível apenas a estrutura necessária à realização dos serviços efetivamente liberados.			Contratada
RETRABALHO NA EXECUÇÃO DOS SERVIÇOS	Atraso no cronograma	Necessidade de nova execução de serviços ou parte destes decorrentes de problemas ocasionados pelas condições climáticas, por erro de execução, por colapso dos materiais ou por erros de dimensionamento (projeto executivo).	Atraso no cronograma	Risco da contratada, gestão e segurança da obra e/ou seguro.	Remota	Baixo	Contratada
TRÁFEGO	Atraso no cronograma	Interrupção do tráfego	Atraso no cronograma	Plano de ataque à obra, simulação das condições operacionais e	Remota	Baixo	Contratada

PREFEITURA MUNICIPAL DE ÁGUA FRIA

				tratativas junto aos órgãos de trânsito.			
FINANCEIRO	Atraso no cronograma	Atrasos nos repasses financeiros por parte do órgão financiador.	Atraso no cronograma	Possibilidade de aditivo de prazo;	Ocasional	Médio	Contratante
	Aumento de custo por atraso do cronograma.		Aumento de custo por atraso do cronograma.	Contratada deve adequar estrutura de administração local aos valores recebidos conforme critério de medição e pagamento de administração local.			Contratada
ROUBOS, FURTOS OU EXTRAVIOS NO LOCAL DA OBRA	Atraso no cronograma	Prejuízos gerados no canteiro ou frentes de serviço até a entrega da obra.	Atraso no cronograma	Risco da contratada, gestão e segurança da obra e/ou seguro.	Remota	Baixo	Contratada
AVARIAS / FALHAS ELETROMECÂNICAS EM EQUIPAMENTOS	Atraso no cronograma	Avárias ou falhas eletromecânicas das máquinas/equipamentos utilizados na obra, gerando inexecução parcial do objeto ou atrasos de cronograma.	Atraso no cronograma	Risco da contratada. Quanto ao descumprimento de prazo por esta motivação, deve ser aplicada a sanção administrativa prevista em contrato.	Remota	Baixo	Contratada
		Interferências não identificadas no projeto					

PREFEITURA MUNICIPAL DE ÁGUA FRIA

TRAVESSIAS e INTERFERÊNCIAS	Atraso no cronograma	quanto a travessias em infraestrutura existente e implantada na área de abrangência do empreendimento	Atraso no cronograma	Elaboração de Projeto e Aprovação junto aos órgãos municipais, estaduais e federais, se couber	Ocasional	Baixo	Contratada
CANTEIRO DE OBRAS	Atraso do início da obra e mobilização de equipamentos	Não haver áreas disponibilizadas pela Contratante	Atraso do início da obra e mobilização de equipamentos	Contratada deve adequar estrutura do canteiro de obras alugando área local ou construção de canteiro	Ocasional	Baixo	Contratada
BOTA FORA PARA RESÍDUOS DE CONSTRUÇÃO	Atraso no cronograma, multa e paralisação da obra	Não disponibilização de áreas por parte da Contratante e Contratada	Atraso no cronograma, multa e paralisação da obra	Buscar e agilizar a disponibilização de área a ser utilizada para destinação de bota fora de construção	Provável	Médio	Contratada

Declaramos, para os devidos fins, que a Secretaria Municipal de Infraestrutura, por meio do Setor de Engenharia, é responsável pela elaboração deste documento, o qual reúne os serviços e interferências previstas para a execução da obra do Portal da Entrada da Cidade de Água Fria, conforme o Projeto Básico aprovado.

Água Fria, 14 de Julho de 2025.

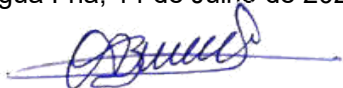

Nelson Ferreira de Azevedo
Eng° Civil CREA 50673-D

MEMORIAL DESCRITIVO DO PORTAL DA CIDADE – ÁGUA FRIA – BAHIA

1. SUA LOCALIZAÇÃO:

O trecho onde será construído o Portal da Cidade localiza-se na Ba 084, já no trecho urbano, próximo ao Posto da Barra, município de Água Fria / Bahia.

2. CARACTERIZAÇÃO DO PROJETO:

Projeto de qualificação do acesso ao município, com a implantação de um portal simbólico que marca a entrada da cidade e delimita o perímetro urbano, conferindo identidade e valorização ao local. O documento apresenta as diretrizes que fundamentaram o desenvolvimento do projeto, além de detalhar as especificações técnicas e os procedimentos necessários para sua execução eficiente e adequada. ESPECIFICAÇÕES - ILUMINAÇÃO PÚBLICA

1. OBJETIVO

Este memorial descritivo das instalações tem por objetivo estabelecer condições técnicas mínimas exigidas, que deverão ser obedecidas ao ser executado os projetos de modo a atender as condições necessárias as normas.

As partes gráficas dos desenhos juntamente com as indicações deste memorial, compõem o projeto, não podendo ser considerados separadamente.

2

4. ESPECIFICAÇÕES GERAIS:

PORTAL:

CANTEIRO INICIAIS:

- Escavação manual para bloco de coroamento ou sapata (incluindo escavação para colocação de fôrmas):

Será feito uma escavação manualmente para os blocos de coroamento ou sapata dos portais, de acordo o projeto.

- Reaterro manual de valas com compactação mecanizada:

O reaterro será manualmente, consistindo no preenchimento de escavações utilizando o próprio material escavado.

- Carga, manobra e descarga de solos e materiais granulares em caminhão basculante 18 m³ - carga com pá carregadeira (caçamba de 1,7 a 2,8 m³ / 128 hp) e descarga livre (unidade: m3):

Carga e descarga de solos e materiais com pá carregadeira sobre rodas, potência líquida 128hp, capacidade da caçamba 1,7 a 2,8 m³, peso operacional 11632 kg, com caminhão basculante 18m³ com cavalo mecânico de capacidade máxima de tração combinado de 45000 kg, potência 330 cv, inclusive semireboque com caçamba metálica.

- Transporte com caminhão basculante de 18 m³, em via urbana pavimentada, dmt até 30 km (unidade: m3xkm):

Transporte com caminhão basculante 18 m³, com cavalo mecânico de capacidade máxima de tração combinado de 45000 kg, potência 330 cv, inclusive semireboque com caçamba metálica.

ESTRUTURA:

CONCRETO ARMADO PARA FUNDAÇÕES - SAPATAS:

Armação das sapatas com aço de ca-50 de 6,3mm, aço ca-50 de 12,5mm, aço ca-50 de 25mm, incluso a montagem, com fôrmas em madeira serrada com espessura de 25mm com 4 utilizações e concreto simples usinado fck=30mpa, bombeado, lançado e adensado na infraestrutura.

CONCRETO ARMADO PARA FUNDAÇÕES - VIGAS:

Armação das vigas com aço de ca-50 de 6,3mm, aço ca-50 de 10mm, aço ca-50 de 12,5mm, aço ca-50 de 25mm, incluso a montagem, com fôrmas em madeira serrada com espessura de 25mm com 4 utilizações e concreto simples usinado $f_{ck}=30\text{mpa}$, bombeado, lançado e adensado na superestrutura.

CONCRETO ARMADO PARA FUNDAÇÕES - PILARES:

Armação dos pilares com aço de ca-50 de 6,3mm, aço ca-50 de 25,0mm, aço ca-60 de 5,0mm, aço ca-50 de 20mm, incluso a montagem, com fôrmas em madeira serrada com espessura de 25mm e concreto simples usinado $f_{ck}=30\text{mpa}$, bombeado, lançado e adensado na superestrutura.

ESTRUTURA METÁLICA:

Na estrutura metálica do portal terá um tubo aco galvanizado com costura, classe média, dn 4", e = 4,50* mm, peso 12,10* kg/m (nbr 5580) com soldador executando, fornecimento e instalação de chumbador com rosca externa 3/8" x 30, externo 3/8" x 75 e fornecimento e colocação de chapa de aço grossa preta de 1/8" em grade de ferro.

REVESTIMENTO:

A fachada será chuviscada com argamassa traço 1:3 com preparo em betoneira 400 l, emboçada com argamassa traço 1:2:8 preparo manual, aplicada manualmente com pintura com tinta alquídica de acabamento (esmalte sintético acetinado) aplicada a rolo ou pincel com duas demões e revestimento cerâmico para paredes externas em pastilhas de porcelana 5 x 5 cm (placas de 30 x 30 cm), alinhadas a prumo.

ACESSÓRIOS (PLACA):

Na fachada uma estrutura metálica galvanizada, revestida por placas de ACM (alumínio composto) recortado, e=0,3mm, na cor cobre, 1,00 nx 1,00m, fixação da estrutura metálica

sem avanço na est. espacial existente no local por parafusos com fornecimento e montagem, juntamente comondo com letras de aço escovado nas dimensões de 40x40cm e 25cmx25cm.

LIMPEZA FINAL:

Limpeza geral do espaço.



Eng. nº Nelson Ferreira de Azevedo
CREA nº 50673-D

PREFEITURA MUNICIPAL DE ÁGUA FRIA
SECRETARIA DE INFRAESTRUTURA E
SERVIÇOS PÚBLICOS
GABINETE DO SECRETÁRIO INTERINO
MAIS TRABALHO E MAIS PROGRESSO

Obra
CONSTRUÇÃO DO PORTAL DA CIDADE, NO MUNICÍPIO DE AGUA FRIA -BA

Bancos
SINAPI - 05/2025 - Bahia
ORSE - 04/2025 - Sergipe 24,96%

B.D.I.

Encargos Sociais
Não Desonerado: embutido nos
preços unitário dos insumos de
mão de obra, de acordo com as
bases.

Orçamento Sintético

Item	Código Banco	Descrição	Und	Quant.	Valor Unit	Valor Unit com BDI	Total	Peso (%)
1		PORTAL		1			599.801,71	100,00 %
1.1		SERVIÇO INICIAL		1			16.271,75	2,71 %
1.1.1	96523	SINAPI ESCAVAÇÃO MANUAL PARA BLOCO DE COROAMENTO OU SAPATA (INCLUINDO ESCAVAÇÃO PARA COLOCAÇÃO DE FÔRMAS). AF_01/2024	m³	93,79	108,56	135,65	12.722,61	2,12 %
1.1.2	93382	SINAPI REATERRO MANUAL DE VALAS, COM COMPACTADOR DE SOLOS DE PERCUSSÃO. AF_08/2023	m³	85,56	30,65	38,30	3.276,94	0,55 %
1.1.3	100976	SINAPI CARGA, MANOBRA E DESCARGA DE SOLOS E MATERIAIS GRANULARES EM CAMINHÃO BASCULANTE 18 M³ - CARGA COM PÁ CARREGADEIRA (CAÇAMBA DE 1,7 A 2,8 M³ / 128 HP) E DESCARGA LIVRE (UNIDADE: M3). AF_07/2020	m³	8,23	8,49	10,60	87,23	0,01 %
1.1.4	95877	SINAPI TRANSPORTE COM CAMINHÃO BASCULANTE DE 18 M³, EM VIA URBANA PAVIMENTADA, DMT ATÉ 30 KM (UNIDADE: M3XKM). AF_07/2020	M3XKM	83,32	1,78	2,22	184,97	0,03 %
1.2		ESTRUTURA		1			384.178,90	64,05 %
1.2.1		CONCRETO ARMADO PARA FUNDAÇÕES - SAPATAS		1			51.145,53	8,53 %
1.2.1.1	96544	SINAPI ARMAÇÃO DE BLOCO UTILIZANDO AÇO CA-50 DE 6,3 MM - MONTAGEM. AF_01/2024	KG	184,2	18,33	22,90	4.218,18	0,70 %
1.2.1.2	96547	SINAPI ARMAÇÃO DE BLOCO, VIGA BALDRAME OU SAPATA UTILIZANDO AÇO CA-50 DE 12,5 MM - MONTAGEM. AF_06/2017	KG	699,4	10,45	13,05	9.127,17	1,52 %
1.2.1.3	96550	SINAPI ARMAÇÃO DE BLOCO, VIGA BALDRAME OU SAPATA UTILIZANDO AÇO CA-50 DE 25 MM - MONTAGEM. AF_06/2017	KG	558	9,79	12,23	6.824,34	1,14 %
1.2.1.4	96535	SINAPI FABRICAÇÃO, MONTAGEM E DESMONTAGEM DE FÔRMA PARA SAPATA, EM MADEIRA SERRADA, E=25 MM, 4 UTILIZAÇÕES. AF_01/2024	m²	50,04	154,43	192,97	9.656,21	1,61 %
1.2.1.5	11486	ORSE Concreto simples usinado fck=30mpa, bombeado, lançado e adensado na infraestrutura	m³	28,36	601,60	751,75	21.319,63	3,55 %
1.2.2		CONCRETO ARMADO PARA VIGAS		1			169.938,50	28,33 %
1.2.2.1	96544	SINAPI ARMAÇÃO DE BLOCO UTILIZANDO AÇO CA-50 DE 6,3 MM - MONTAGEM. AF_01/2024	KG	1693,8	18,33	22,90	38.788,02	6,47 %

PREFEITURA MUNICIPAL DE ÁGUA FRIA
SECRETARIA DE INFRAESTRUTURA E
SERVIÇOS PÚBLICOS
GABINETE DO SECRETÁRIO INTERINO
MAIS TRABALHO E MAIS PROGRESSO

Obra
CONSTRUÇÃO DO PORTAL DA CIDADE, NO MUNICÍPIO DE AGUA FRIA - BA

Bancos
SINAPI - 05/2025 - Bahia
ORSE - 04/2025 - Sergipe 24,96%

B.D.I.

Encargos Sociais
Não Desonerado: embutido nos
preços unitário dos insumos de
mão de obra, de acordo com as
bases.

Orçamento Sintético

Item	Código Banco	Descrição	Und	Quant.	Valor Unit	Valor Unit com BDI	Total	Peso (%)
1.2.2.2	96546	SINAPI ARMAÇÃO DE BLOCO UTILIZANDO AÇO CA-50 DE 10 MM - MONTAGEM. AF_01/2024	KG	484	13,85	17,30	8.373,20	1,40 %
1.2.2.3	96547	SINAPI ARMAÇÃO DE BLOCO, VIGA BALDRAME OU SAPATA UTILIZANDO AÇO CA-50 DE 12,5 MM - MONTAGEM. AF_06/2017	KG	1345,8	10,45	13,05	17.562,69	2,93 %
1.2.2.4	96550	SINAPI ARMAÇÃO DE BLOCO, VIGA BALDRAME OU SAPATA UTILIZANDO AÇO CA-50 DE 25 MM - MONTAGEM. AF_06/2017	KG	1504,6	9,79	12,23	18.401,25	3,07 %
1.2.2.5	96536	SINAPI FABRICAÇÃO, MONTAGEM E DESMONTAGEM DE FÔRMA PARA VIGA BALDRAME, EM MADEIRA SERRADA, E=25 MM, 4 UTILIZAÇÕES. AF_01/2024	m²	171,8	78,20	97,71	16.786,57	2,80 %
1.2.2.6	3346	ORSE Concreto simples usinado fck=30mpa, bombeado, lançado e adensado em superestrutura	m³	90,2	621,28	776,35	70.026,77	11,67 %
1.2.3		CONCRETO ARMADO PARA PILARES		1			86.719,94	14,46 %
1.2.3.1	92760	SINAPI ARMAÇÃO DE PILAR OU VIGA DE ESTRUTURA CONVENCIONAL DE CONCRETO ARMADO UTILIZANDO AÇO CA-50 DE 6,3 MM - MONTAGEM. AF_06/2022	KG	74,8	12,90	16,11	1.205,02	0,20 %
1.2.3.2	92766	SINAPI ARMAÇÃO DE PILAR OU VIGA DE ESTRUTURA CONVENCIONAL DE CONCRETO ARMADO UTILIZANDO AÇO CA-50 DE 25,0 MM - MONTAGEM. AF_06/2022	KG	282	9,15	11,43	3.223,26	0,54 %
1.2.3.3	92759	SINAPI ARMAÇÃO DE PILAR OU VIGA DE ESTRUTURA CONVENCIONAL DE CONCRETO ARMADO UTILIZANDO AÇO CA-60 DE 5,0 MM - MONTAGEM. AF_06/2022	KG	441,7	14,18	17,71	7.822,50	1,30 %
1.2.3.4	92765	SINAPI ARMAÇÃO DE PILAR OU VIGA DE ESTRUTURA CONVENCIONAL DE CONCRETO ARMADO UTILIZANDO AÇO CA-50 DE 20,0 MM - MONTAGEM. AF_06/2022	KG	1045,1	9,29	11,60	12.123,16	2,02 %
1.2.3.5	92269	SINAPI FABRICAÇÃO DE FÔRMA PARA PILARES E ESTRUTURAS SIMILARES, EM MADEIRA SERRADA, E=25 MM. AF_09/2020	m²	187,2	155,01	193,70	36.260,64	6,05 %

PREFEITURA MUNICIPAL DE ÁGUA FRIA
SECRETARIA DE INFRAESTRUTURA E
SERVIÇOS PÚBLICOS
GABINETE DO SECRETÁRIO INTERINO
MAIS TRABALHO E MAIS PROGRESSO

Obra
CONSTRUÇÃO DO PORTAL DA CIDADE, NO MUNICÍPIO DE AGUA FRIA -BA

Bancos
SINAPI - 05/2025 - Bahia
ORSE - 04/2025 - Sergipe **24,96%**

B.D.I.

Encargos Sociais
Não Desonerado: embutido nos
preços unitário dos insumos de
mão de obra, de acordo com as
bases.

Orçamento Sintético

Item	Código Banco	Descrição	Und	Quant.	Valor Unit	Valor Unit com BDI	Total	Peso (%)
1.2.3.6	3346 ORSE	Concreto simples usinado fck=30mpa, bombeado, lançado e adensado em superestrutura	m³	33,6	621,28	776,35	26.085,36	4,35 %
1.2.4		ESTRUTURA METÁLICA		1			76.374,93	12,73 %
1.2.4.1	101918 SINAPI	TUBO DE AÇO GALVANIZADO COM COSTURA, CLASSE MÉDIA, DN 100 (4"), CONEXÃO ROSQUEADA, INSTALADO EM PRUMADAS - FORNECIMENTO E INSTALAÇÃO. AF 10/2020	M	223,12	231,42	289,18	64.521,84	10,76 %
1.2.4.2	101454 SINAPI	SOLDADOR ELÉTRICO COM ENCARGOS COMPLEMENTARES	MES	1	8.877,20	11.092,94	11.092,94	1,85 %
1.2.4.3	744 ORSE	Fornecimento e instalação de chumbador com rosca externa 3/8" x 30, externo 3/8" x 75 (ref. vl 1.42 valemam ou similar)	un	40	5,31	6,63	265,20	0,04 %
1.2.4.4	8773 ORSE	Fornecimento e colocação de chapa de aço grossa preta de 1/8" em grade de ferro - Rev. 01	m²	1,28	309,45	386,68	494,95	0,08 %
1.3		REVESTIMENTO		1			180.670,43	30,12 %
1.3.1	87897 SINAPI	CHAPISCO APLICADO EM ALVENARIA (SEM PRESENÇA DE VÃOS) E ESTRUTURAS DE CONCRETO DE FACHADA, COM EQUIPAMENTO DE PROJEÇÃO. ARGAMASSA TRAÇO 1:3 COM PREPARO EM BETONEIRA 400 L. AF 10/2022	m²	416,72	5,98	7,47	3.112,89	0,52 %
1.3.2	87803 SINAPI	EMBOÇO OU MASSA ÚNICA EM ARGAMASSA TRAÇO 1:2:8, PREPARO MANUAL, APLICADA MANUALMENTE EM PANOS CEGOS DE FACHADA (SEM PRESENÇA DE VÃOS), ESPESSURA DE 45 MM. AF 08/2022	m²	416,72	79,24	99,01	41.259,44	6,88 %
1.3.3	100758 SINAPI	PINTURA COM TINTA ALQUÍDICA DE ACABAMENTO (ESMALTE SINTÉTICO ACETINADO) APLICADA A ROLO OU PINCEL SOBRE SUPERFÍCIES METÁLICAS (EXCETO PERFIL) EXECUTADO EM OBRA (02 DEMÃOS). AF 01/2020	m²	71,34	58,97	73,68	5.256,33	0,88 %
1.3.4	87244 SINAPI	REVESTIMENTO CERÂMICO PARA PAREDES EXTERNAS EM PASTILHAS DE PORCELANA 5 X 5 CM (PLACAS DE 30 X 30 CM), ALINHADAS A PRUMO. AF 02/2023	m²	416,72	251,65	314,46	131.041,77	21,85 %
1.4		ACESSÓRIOS (PLACA)		1			18.453,38	3,08 %
1.4.1	7842 ORSE	Letras em aço escovado 40 x 40 cm	un	18	213,86	267,23	4.810,14	0,80 %

PREFEITURA MUNICIPAL DE ÁGUA FRIA
SECRETARIA DE INFRAESTRUTURA E
SERVIÇOS PÚBLICOS
GABINETE DO SECRETÁRIO INTERINO
MAIS TRABALHO E MAIS PROGRESSO

Obra
CONSTRUÇÃO DO PORTAL DA CIDADE, NO MUNICÍPIO DE AGUA FRIA -BA

Bancos
SINAPI - 05/2025 - Bahia
ORSE - 04/2025 - Sergipe 24,96%

B.D.I.

Encargos Sociais
Não Desonerado: embutido nos
preços unitário dos insumos de
mão de obra, de acordo com as
bases.

Orçamento Sintético

Item	Código Banco	Descrição	Und	Quant.	Valor Unit	Valor Unit com BDI	Total	Peso (%)
1.4.2	3227 ORSE	Letras em aço escovado 25 x 25 cm	un	22	133,63	166,98	3.673,56	0,61 %
1.4.3	12737 ORSE	Telhamento com telha em alumínio, simples, ondulada, não pintada e = 0,6 mm - Rev. 01	m ²	56	142,47	178,03	9.969,68	1,66 %
1.5		LIMPEZA FINAL		1			227,25	0,04 %
1.5.1	2450 ORSE	Limpeza geral	m ²	75	2,43	3,03	227,25	0,04 %

Total sem BDI 480.045,74
Total do BDI 119.755,97
Total Geral 599.801,71



NELSON FERREIRA DE AZEVEDO
Setor de Engenharia

PREFEITURA MUNICIPAL DE ÁGUA FRIA
SECRETARIA DE INFRAESTRUTURA E
SERVIÇOS PÚBLICOS
GABINETE DO SECRETÁRIO INTERINO
MAIS TRABALHO E MAIS PROGRESSO

Obra

CONSTRUÇÃO DO PORTAL DA CIDADE, NO MUNICÍPIO DE AGUA FRIA -BA

Bancos

SINAPI - 05/2025 - Bahia

ORSE - 04/2025 -
Sergipe

B.D.I.

24,96%

Encargos Sociais

Não Desonerado: embutido
nos preços unitário dos
insumos de mão de obra, de
acordo com as bases.

Cronograma Físico e Financeiro

Item	Descrição	Total Por Etapa	30 DIAS	60 DIAS	90 DIAS	120 DIAS	150 DIAS
1	PORTAL	100,00% 599.801,71	10,96% 65.762,71	28,10% 168.557,15	28,25% 169.454,80	23,38% 140.263,60	9,30% 55.763,45
1.1	SERVIÇO INICIAL	100,00% 16.271,75	50,00% 8.135,88	50,00% 8.135,88			
1.2	ESTRUTURA	100,00% 384.178,90	15,00% 57.626,84	30,00% 115.253,67	30,00% 115.253,67	20,00% 76.835,78	5,00% 19.208,95
1.3	REVESTIMENTO	100,00% 180.670,43		25,00% 45.167,61	30,00% 54.201,13	30,00% 54.201,13	15,00% 27.100,56
1.4	ACESSÓRIOS (PLACA)	100,00% 18.453,38				50,00% 9.226,69	50,00% 9.226,69
1.5	LIMPEZA FINAL	100,00% 227,25					100,00% 227,25
Porcentagem			10,96%	28,1%	28,25%	23,38%	9,3%
Custo			65.762,71	168.557,15	169.454,79	140.263,59	55.763,44
Porcentagem Acumulado			10,96%	39,07%	67,32%	90,7%	100,0%
Custo Acumulado			65.762,71	234.319,86	403.774,65	544.038,24	599.801,71



NELSON FERREIRA DE AZEVEDO
Setor de Engenharia



PREFEITURA MUNICIPAL DE ÁGUA FRIA
SECRETARIA DE INFRAESTRUTURA E
SERVIÇOS PÚBLICOS
GABINETE DO SECRETÁRIO INTERINO
MAIS TRABALHO E MAIS PROGRESSO

Quadro de Composição do BDI

Grau de Sigilo
#PÚBLICO

PROponente / Tomador
PREFEITURA MUNICIPAL DE ÁGUA FRIA - BA

APELIDO DO EMPREENDIMENTO / DESCRIÇÃO DO LOTE

CONSTRUÇÃO DO PORTAL DA CIDADE, NO MUNICÍPIO DE AGUA FRIA -BAGUA FRIA - BA / CONSTRUÇÃO DO PORTAL DA CIDADE, NO

Conforme legislação tributária municipal, definir estimativa de percentual da base de cálculo para o ISS:	40,00%
Sobre a base de cálculo, definir a respectiva alíquota do ISS (entre 2% e 5%):	5,00%

BDI 1

TIPO DE OBRA

Construção e Reforma de Edifícios

Itens	Siglas	% Adotado
Administração Central	AC	5,50%
Seguro e Garantia	SG	1,00%
Risco	R	1,27%
Despesas Financeiras	DF	1,39%
Lucro	L	7,90%
Tributos (impostos COFINS 3%, e PIS 0,65%)	CP	3,65%
Tributos (ISS, variável de acordo com o município)	ISS	2,00%
Tributos (Contribuição Previdenciária sobre a Receita Bruta - 0% ou 4,5% - Desoneração)	CPRB	0,00%
BDI SEM desoneração (Fórmula Acórdão TCU)	BDI PAD	24,96%

Os valores de BDI foram calculados com o emprego da fórmula:

$$BDI = \frac{(1+AC + S + R + G)*(1 + DF)*(1+L)}{(1-CP-ISS-CRPB)} - 1$$

Declaro para os devidos fins que, conforme legislação tributária municipal, a base de cálculo deste tipo de obra corresponde à 40%, com a respectiva alíquota de 5%.

Declaro para os devidos fins que o regime de Contribuição Previdenciária sobre a Receita Bruta adotado para elaboração do orçamento foi SEM Desoneração, e que esta é a alternativa mais adequada para a Administração Pública.

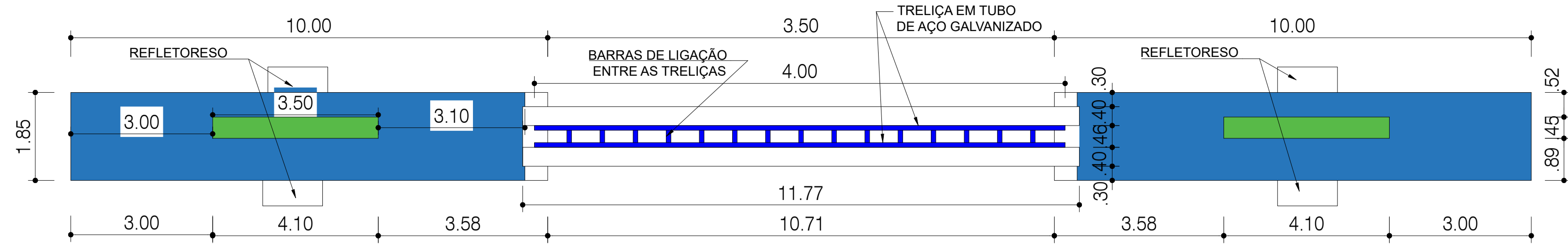

Eng.º Nelson Ferreira de Azevedo
CREA nº 50673-D

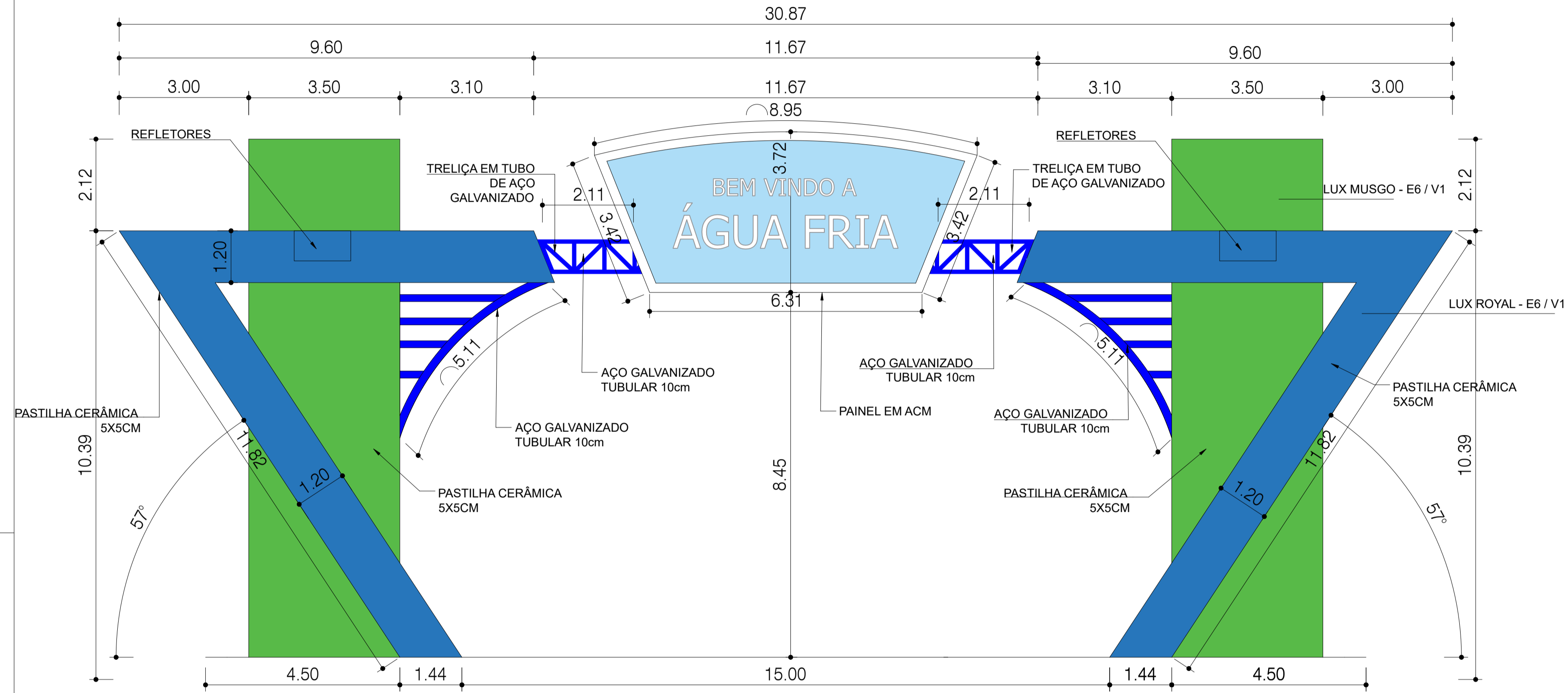

PLANTA BAIXA

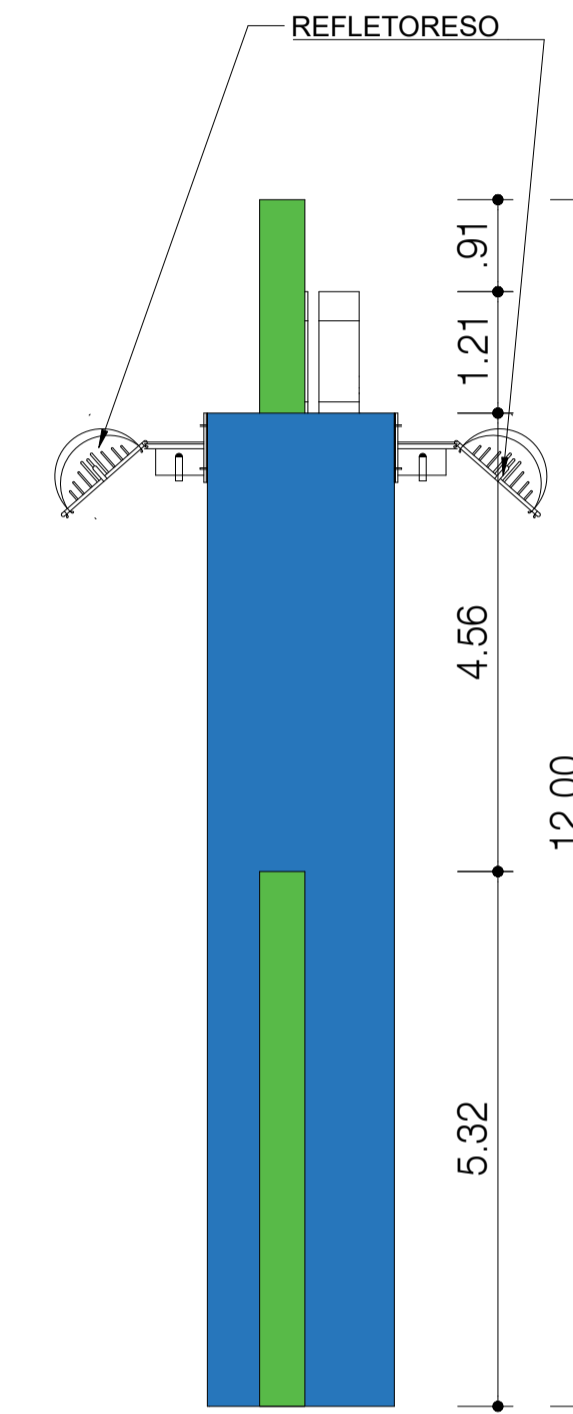

FACHADA



VISTA LATERAL

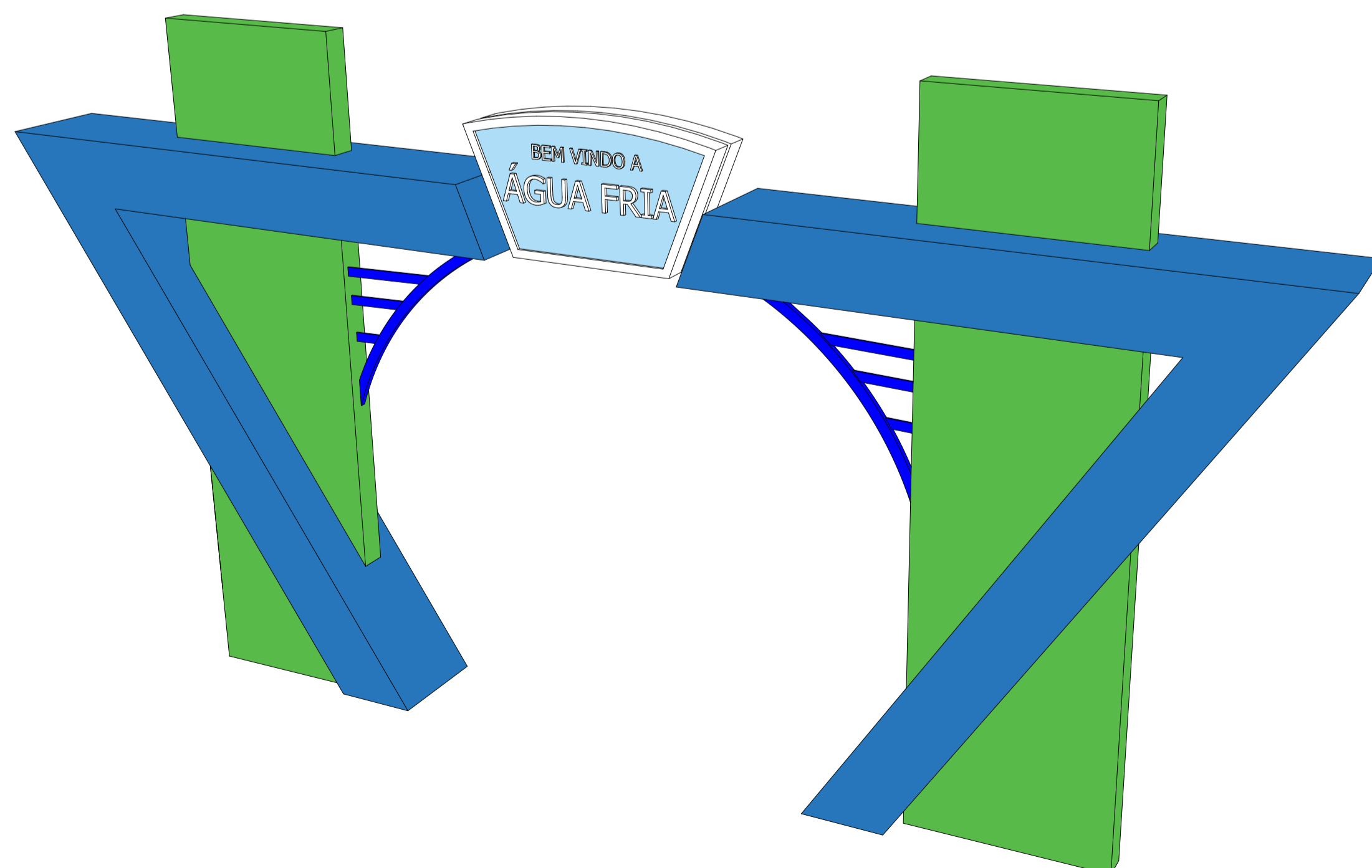

PERSPECTIVA

Fábio Melo
Diretor
Arquiteto Urbanista
CAU A37126-2

DATA	REVISÃO	REVISADO POR	DESCRIÇÃO

PROJETOS URBANISMO E ARQUITETURA
FMPROJETOSLTDA@GMAIL.COM

PROPRIETÁRIO: PREFEITURA MUNICIPAL DE ÁGUA FRIA
ENDEREÇO: BA-084 - BARRA - ÁGUA FRIA - BA

PRANCHAS: 06
TOTAL DE PRANCHAS: 07

PROJETO PORTAL

RESPONSÁVEL TÉCNICO: ARQ. FÁBIO MELO CAU A37126-2
DESENHO: ARQ. MOISÉS AZEVEDO
DATA: 06/07/2023
ESCALA: 1/75

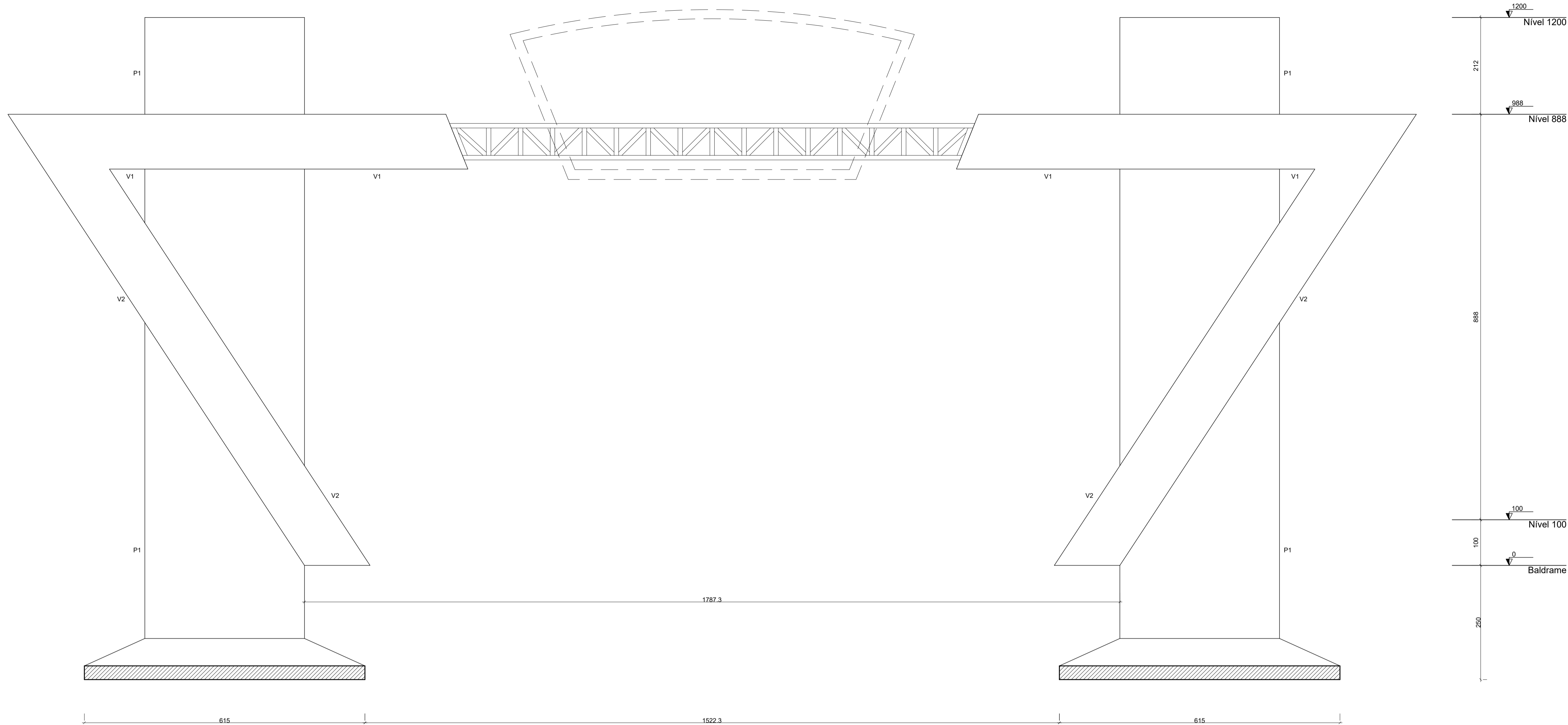

Corte A-A
escala 1:50

Nome	Seção (cm)	Carga Máx. (tf)	Carga Min. (tf)	Pilar				Fundação									
				Mx Máximo (kgf.m)	My Máximo (kgf.m)	Fx Máximo (tf)	Fy Máximo (tf)	Nome	Lado B (cm)	Lado H (cm)	h0 / ha (cm)	h1 / hb (cm)	df (cm)				
P1	40x350	240,5	135,7	Positivo	Negativo	Positivo	Negativo	Positivo	Negativo	Positivo	Negativo	S1	305	615	30	90	250

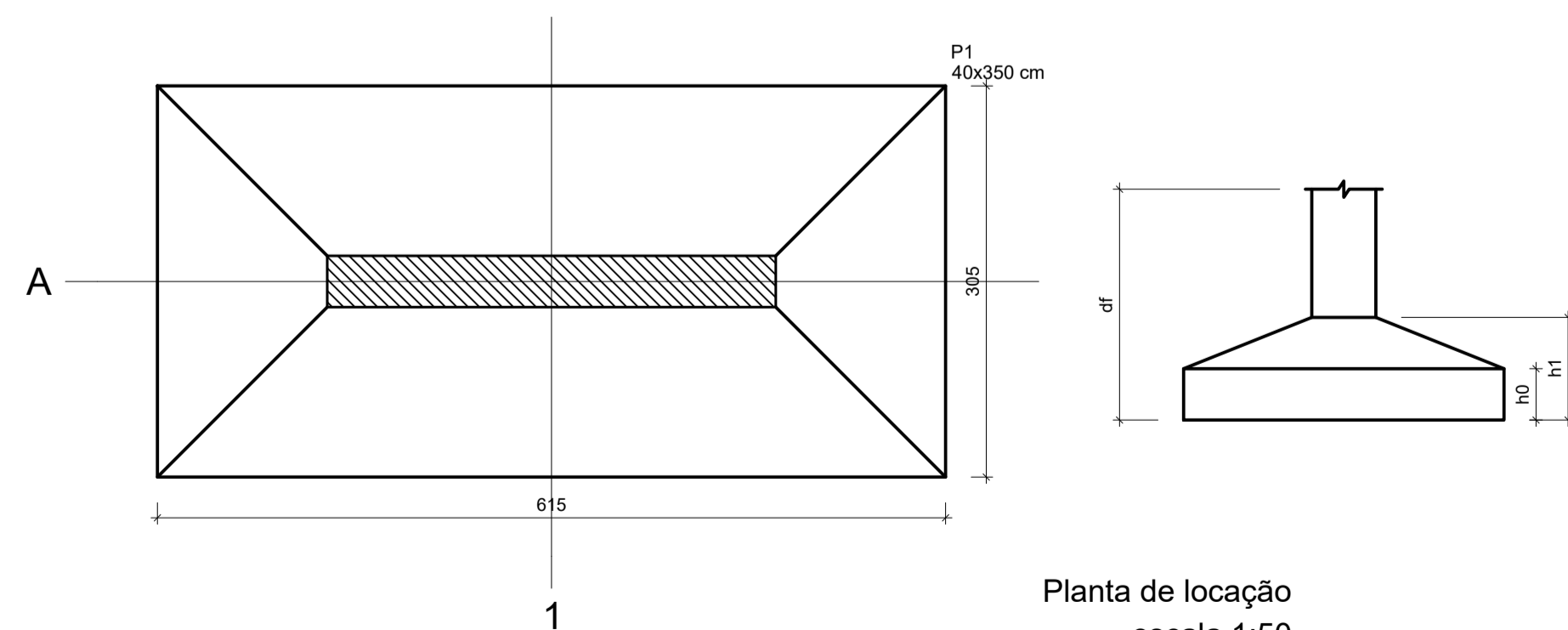

Planta de localização
escala 1:50

LEGENDA

□ - PILAR QUE NASCE;

■ - PILAR QUE MORRE;

▨ - PILAR QUE CONTINUA;

P - PILAR;

V - VIGAMENTO;

Características dos materiais			
fck (kgf/cm ²)	Ecs (kgf/cm ²)	fct (kgf/cm ²)	Abatimento (cm)
300	268384	29	5.00

Dimensão máxima do agregado = 19 mm

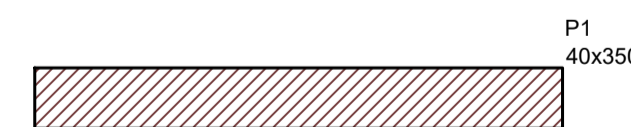

Forma do pavimento Baldrame (Nível 0)
escala 1:50

NOTAS GERAIS :

PARA TODAS AS PARTES DA OBRA :

1. CONCRETO Fck=30,0 MPa (300 kgf/cm²); FATOR ÁGUA/CIMENTO MÁXIMO = 0.55 l/kg. CONSUMO MÍNIMO DE CIMENTO = 350kg/m³.
2. EFETUAR CURA DO CONCRETO POR UM PERÍODO NÃO INFERIOR A 7 DIAS, MANTENDO UMEDECIDA A SUPERFÍCIE E/OU PROTEGENDO-A;
3. USAR DISTANCIADORES PARA GARANTIR OS COBRIMENTOS INDICADOS;
4. CONFERIR MEDIDAS NO LOCAL ANTES DE EXECUTAR OS SERVIÇOS;
5. TODAS AS PEÇAS ESTRUTURAIS DEVERÃO TER AS DIMENSÕES MÍNIMAS MENCIONADAS NESTE PROJETO;
6. A EXECUÇÃO DA ESTRUTURA DEVERÁ OBEDECER AS PRESCRIÇÕES DA NBR-6118/2014.
7. TENSÃO ADMISSÍVEL DO SOLO DE 1,2kgf/cm² A UMA PROFUNDIDADE DE 250cm. A CONTRATADA DEVERÁ CERTIFICAR-SE QUE O TERRENO POSSUI ESTA CARACTERÍSTICA ANTES DE EXECUTAR A OBRA.

LAJES : COBRIMENTO : 2,5cm VIGAS E PILARES: COBRIMENTO : 3,0cm SAPATAS: COBRIMENTO: 4,5cm

Fábio Melo
Dietor
Arquiteto Urbanista
CAU #37126-2

DATA	REVISÃO	REVISADO POR	DESCRIÇÃO

ACESSO A CIDADE DE ÁGUA FRIA

PROPRIETÁRIO: PREFEITURA MUNICIPAL DE ÁGUA FRIA

ENDEREÇO: BA-084 - BARRA - ÁGUA FRIA - BA

PLANTA DE LOCAÇÃO, CORTE E FORMA PAV. BALDRAME

RESPONSÁVEL TÉCNICO: ENGº LEILSON REZENDE - CREA 25.988D/BA

DESENHO: ENGº LEILSON REZENDE

TIPO: ESTRUTURAL

PRANCHA: TOTAL DE PRANCHAS: 7a07

DATA: JUL/2023

ESCALA: INDICADA

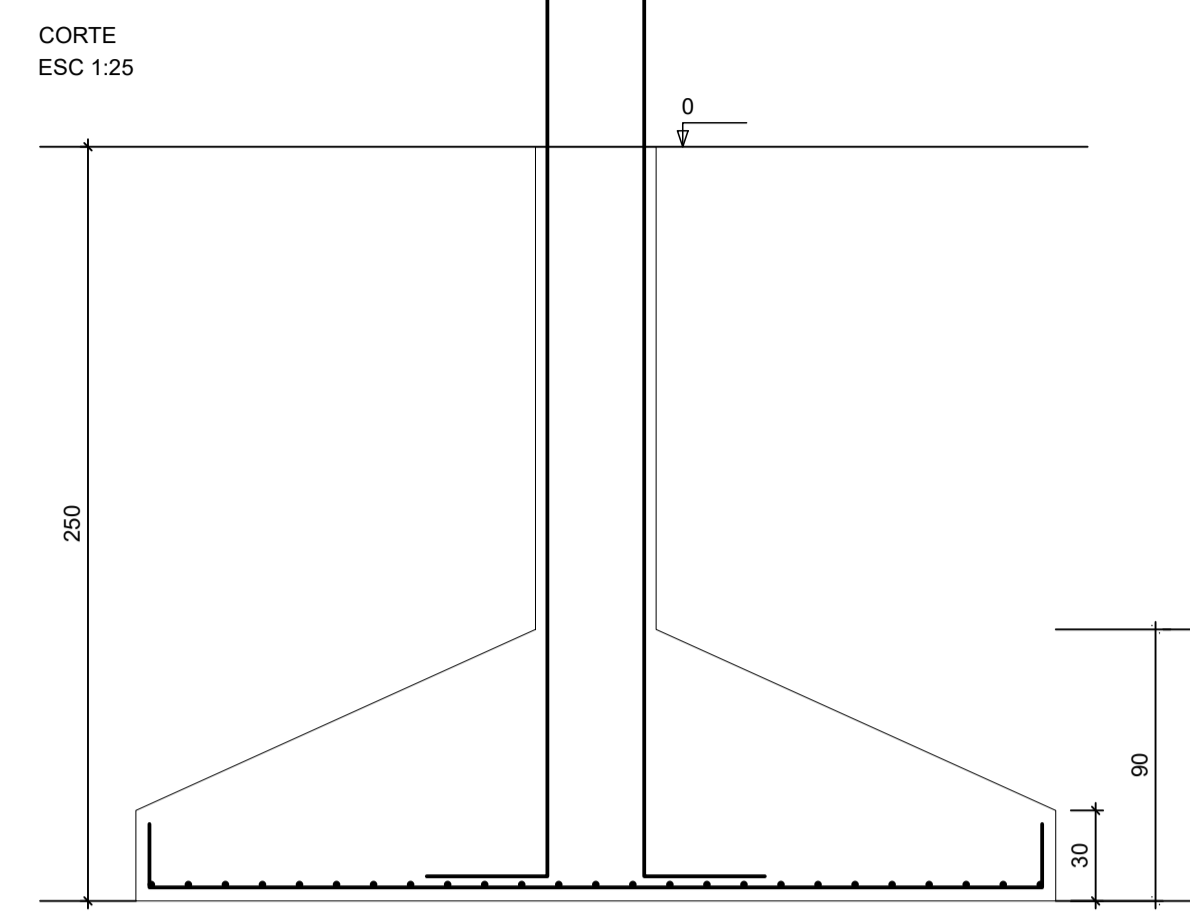
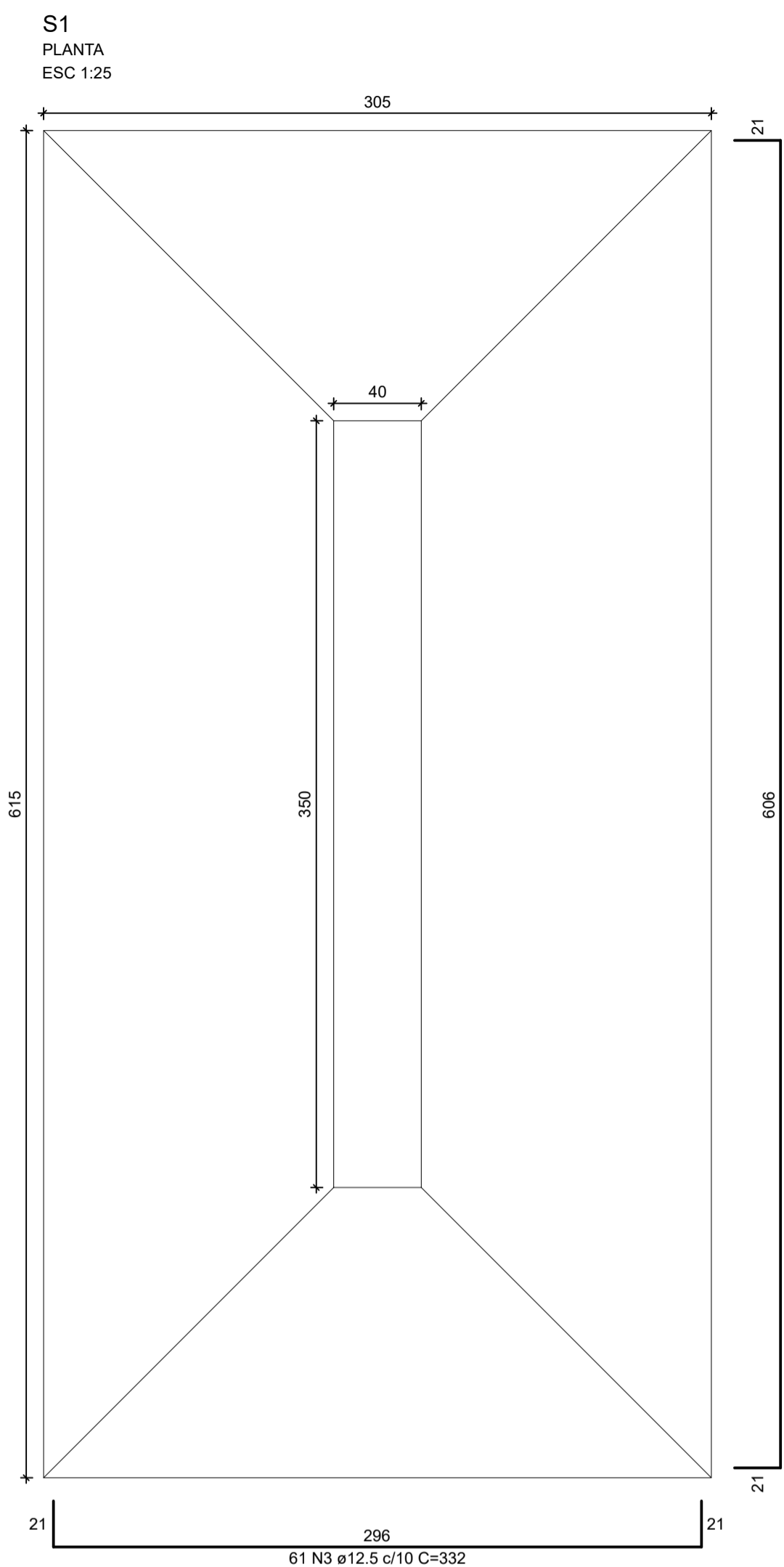

LEGENDA

- - PILAR QUE NASCE;
- - PILAR QUE MORRE;
- ▨ - PILAR QUE CONTINUA;
- P - PILAR;
- V - VIGAMENTO;

Características dos materiais			
fck (kgf/cm ²)	Ecs (kgf/cm ²)	fct (kgf/cm ²)	Abatimento (cm)
300	268384	29	5.00

Dimensão máxima do agregado = 19 mm

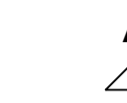
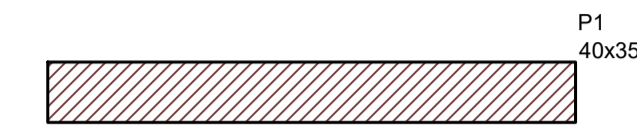

Forma do pavimento Nível 100
escala 1:50

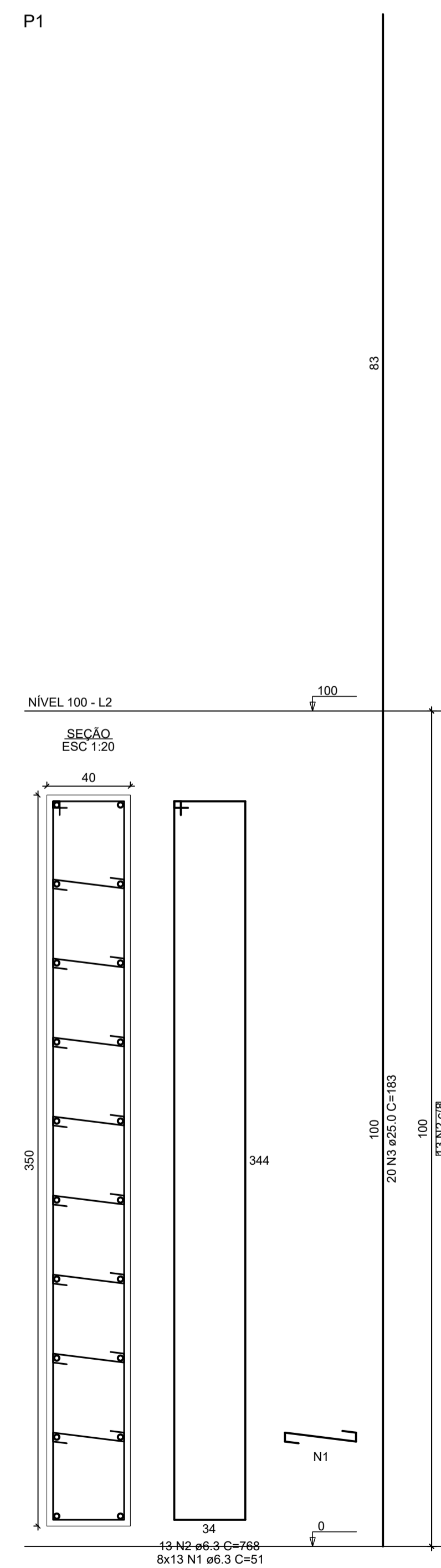

RELAÇÃO DO AÇO

AÇO	N	DIAM (mm)	QUANT	C.UNIT (cm)	C.TOTAL (cm)
CA50	1	6.3	104	51	5304
	2	6.3	13	768	9984
	3	25.0	20	183	3660

RESUMO DO AÇO

AÇO	DIAM (mm)	C.TOTAL (m)	PESO + 0% (kg)
CA50	6.3	152.9	37.4
CA50	25.0	36.6	141
PESO TOTAL (kg)			
CA50		178.4	

Volume de concreto (C-30) = 1.40 m³
Área de forma = 7.80 m²
MULTIPLICAR QUANTITATIVOS POR DOIS (x2)

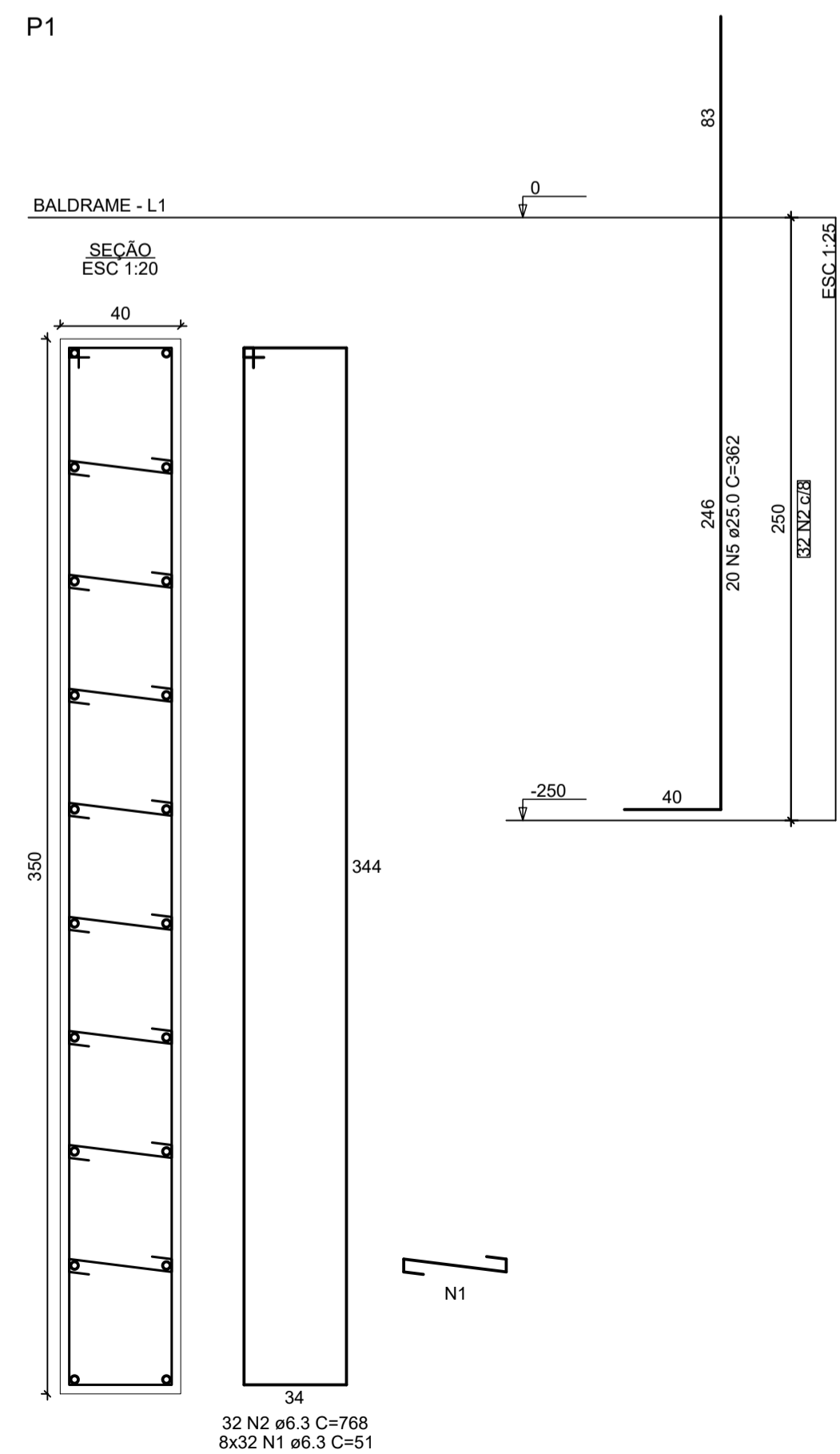

RELAÇÃO DO AÇO

AÇO	N	DIAM (mm)	QUANT	C.UNIT (cm)	C.TOTAL (cm)
CA50	1	6.3	256	51	13056
	2	6.3	32	768	24576
	3	12.5	61	332	20252
	4	12.5	25	642	16050
	5	25.0	20	362	7240

RESUMO DO AÇO

AÇO	DIAM (mm)	C.TOTAL (m)	PESO + 0% (kg)
CA50	6.3	376.3	92.1
CA50	12.5	363	349.7
CA50	25.0	72.4	279
PESO TOTAL (kg)			
CA50		720.8	

Volume de concreto (C-30) = 14.18 m³
Área de forma = 25.02 m²
MULTIPLICAR QUANTITATIVOS POR DOIS (x2)

NOTAS GERAIS :

PARA TODAS AS PARTES DA OBRA :

1. CONCRETO Fck=30.0 MPa (300 kgf/cm²); FATOR ÁGUA/CIMENTO MÁXIMO = 0.55 l/kg. CONSUMO MÍNIMO DE CIMENTO = 350Kg/m³.
2. EFETUAR CURA DO CONCRETO POR UM PERÍODO NÃO INFERIOR A 7 DIAS, MANTENDO UMEDECIDA A SUPERFÍCIE E/OU PROTEGENDO-A;
3. USAR DISTANCIADORES PARA GARANTIR OS COBRIMENTOS INDICADOS;
- LAJES : VIGAS E PILARES: SAPATAS: COBRIMENTO : 2,5cm COBRIMENTO : 3,0cm COBRIMENTO : 4,5cm
4. CONFERIR MEDIDAS NO LOCAL ANTES DE EXECUTAR OS SERVIÇOS;
5. TODAS AS PEÇAS ESTRUTURAIS DEVERÃO TER AS DIMENSÕES MÍNIMAS MENCIONADAS NESTE PROJETO;
6. A EXECUÇÃO DA ESTRUTURA DEVERÁ OBEDECER AS PRESCRIÇÕES DA NBR-6118/2014.
7. TENSÃO ADMISSÍVEL DO SOLO DE 1,2kgf/cm² A UMA PROFUNDIDADE DE 250cm. A CONTRATADA DEVERÁ CERTIFICAR-SE QUE O TERRENO POSSUI ESTA CARACTERÍSTICA ANTES DE EXECUTAR A OBRA.

Fábio Melo
Diretor
Arquiteto Urbanista
CAU 37126-2

DATA	REVISÃO	REVISADO POR	DESCRIÇÃO

ACESSO A CIDADE DE ÁGUA FRIA

PROPRIETÁRIO: PREFEITURA MUNICIPAL DE ÁGUA FRIA
ENDEREÇO: BA-084 - BARRA - ÁGUA FRIA - BA

TIPO DE OBRA: ESTRUCTURAL
PRANCHA: TOTAL DE PRANCHAS: 7b07
RESPONSÁVEL TÉCNICO: ENGº LEILSON REZENDE - CREA 25.988D/BA
DESENHO: ENGº LEILSON REZENDE
DATA: JULHO/2023
ESCALA: INDICADA

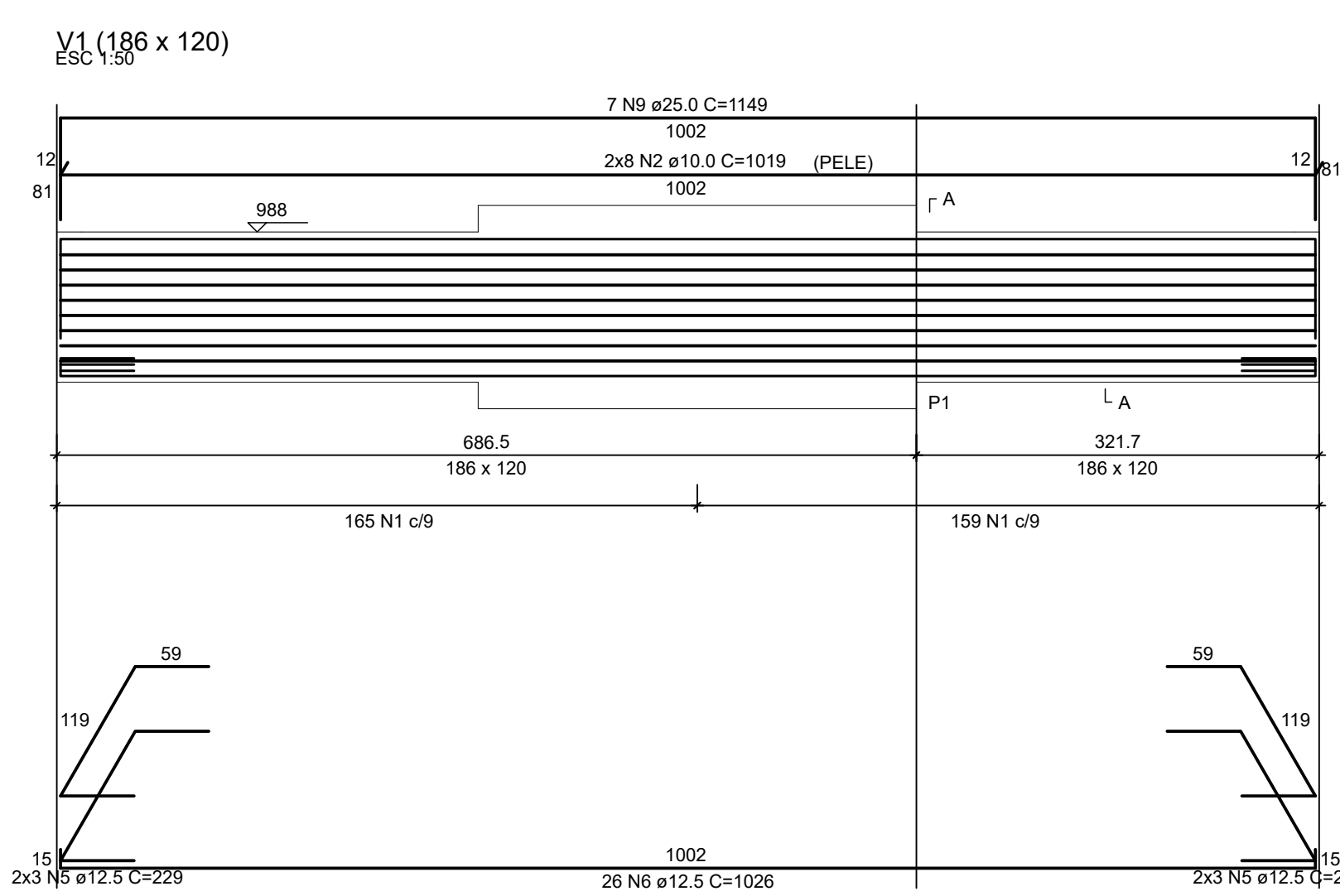

SEÇÃO A-A
ESC 1:25

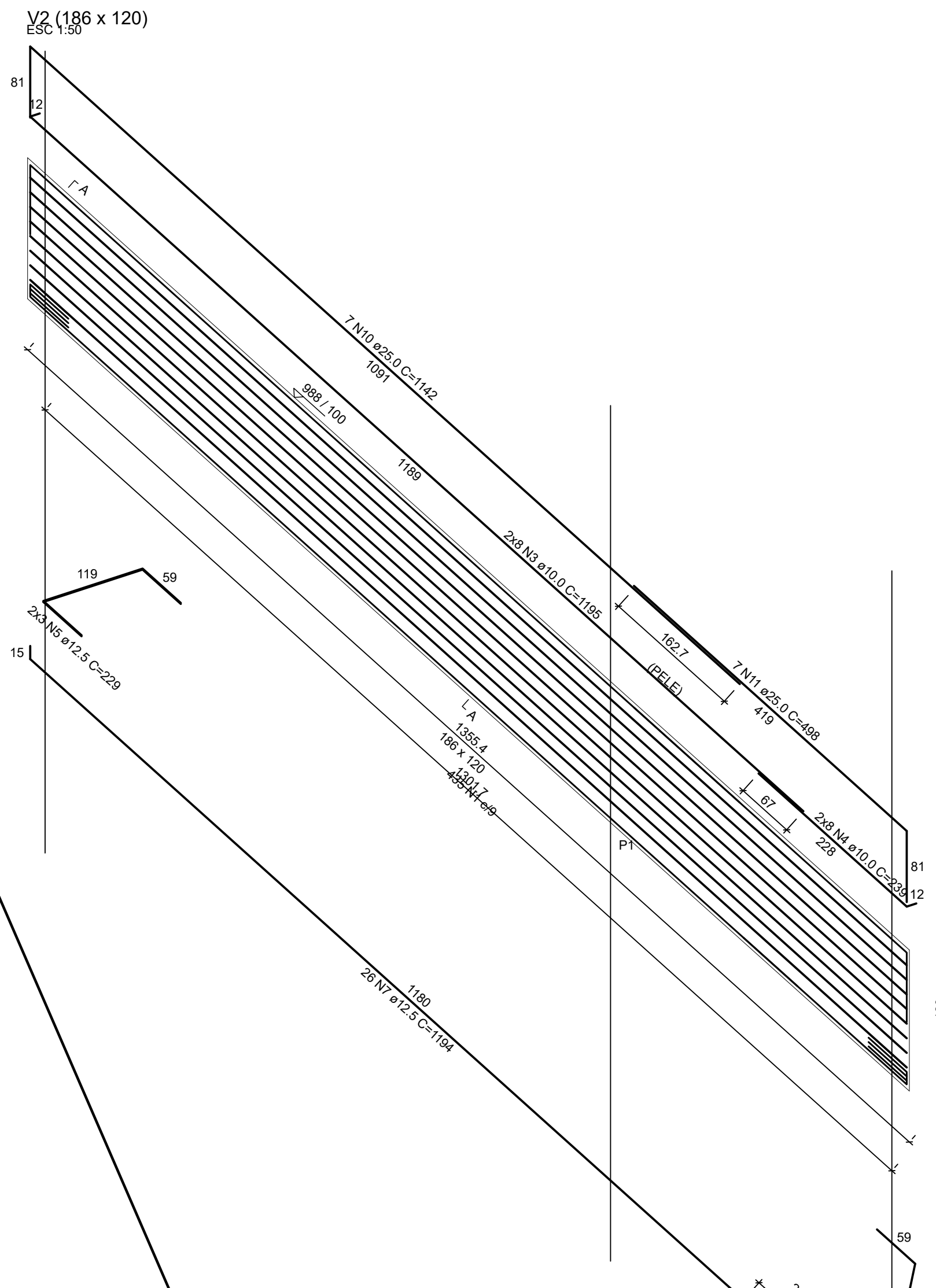

RELAÇÃO DO AÇO

CAISO	N	DIAM (mm)	QUANT	C.UNIT (cm)	C.TOTAL (cm)
V1	1	6.3	750	456	34204
V1	2	10.0	16	1019	16304
V1	3	10.0	16	1155	18480
V1	4	10.0	16	239	3824
V1	5	12.5	24	229	5496
V1	6	12.5	26	1026	26676
V1	7	12.5	26	1154	31044
V1	8	12.5	26	255	6530
V1	9	25.0	7	1149	8043
V1	10	25.0	7	1142	7994
V1	11	25.0	7	498	3486

RESUMO DO AÇO

CAISO	DIAM (mm)	C.TOTAL (m)	PESO + 0% (kg)
CAISO	6.3	3461	846.9
CAISO	10.0	302.5	242
CAISO	12.5	698.5	672.9
CAISO	25.0	195.2	752.3
PESO TOTAL (kg)			2514.1

Volume de concreto (C-30) = 45.01 m³
Área de forma = 85.90 m²
MULTIPLICAR QUANTITATIVOS POR DOIS (x2)

Pilar do pavimento Nivel 888

RELAÇÃO DO AÇO

CAISO	N	DIAM (mm)	QUANT	C.UNIT (cm)	C.TOTAL (cm)
CAISO	1	5.0	888	48	42624
CAISO	2	5.0	111	767	85137
CAISO	3	20.0	20	955	19100

RESUMO DO AÇO

CAISO	DIAM (mm)	C.TOTAL (m)	PESO + 0% (kg)
CAISO	5.0	1277.6	471
CAISO	20.0	191	759.8
PESO TOTAL (kg)			1230.8

Volume de concreto (C-30) = 12.43 m³
Área de forma = 29.26 m²
MULTIPLICAR QUANTITATIVOS POR DOIS (x2)

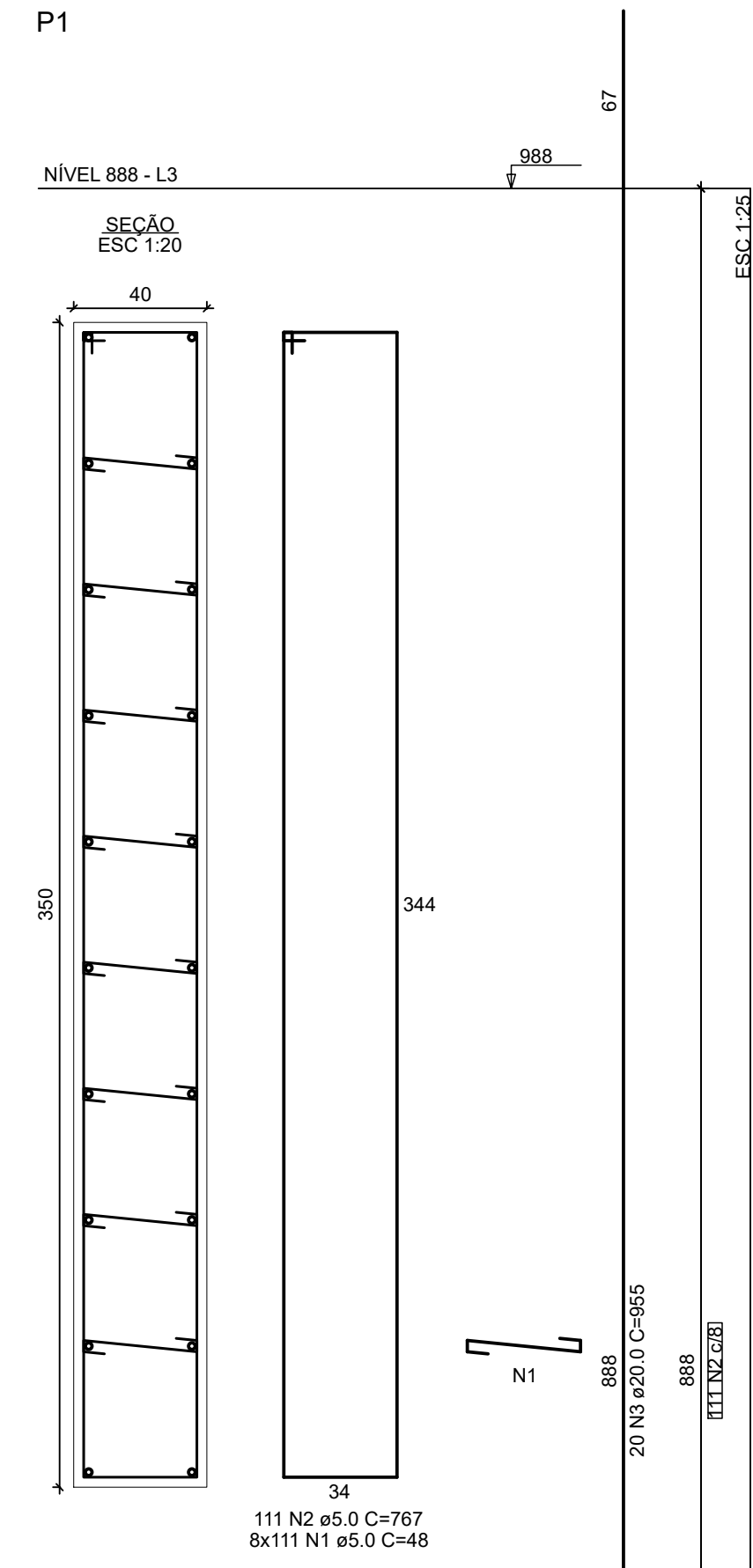

SEÇÃO ESC 1:20

Vigas

Nome	Seção (cm)	Elevação (cm)	Nível (cm)
V1	186x120	0	988
V2	186x120	0	988

Características dos materiais

fck (kgf/cm²)	Ecs (kgf/cm³)	fct (kgf/cm²)	Abatimento (cm)
300	268384	29	5.00

Dimensão máxima do agregado = 19 mm

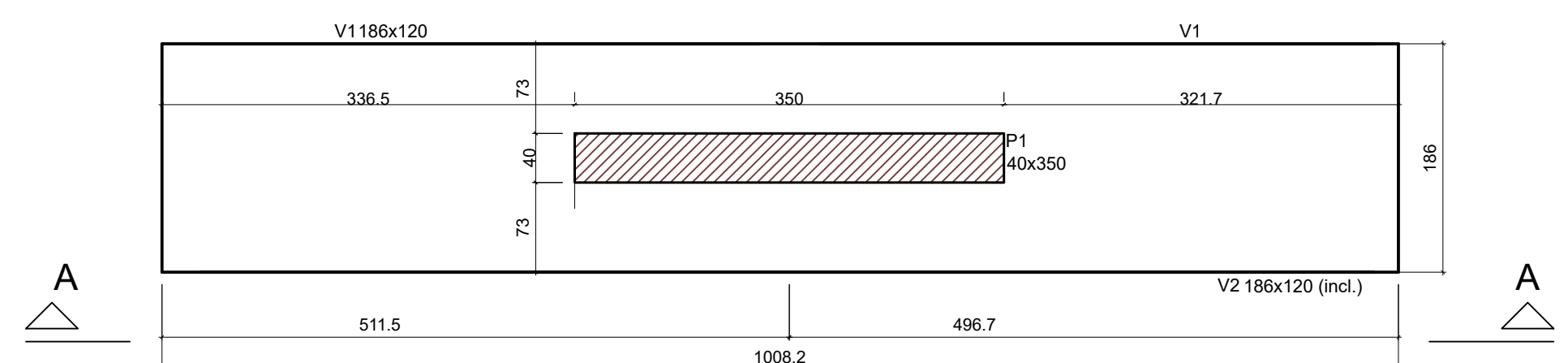

Forma do pavimento Nivel 888 (Nivel 988)
escala 1:50

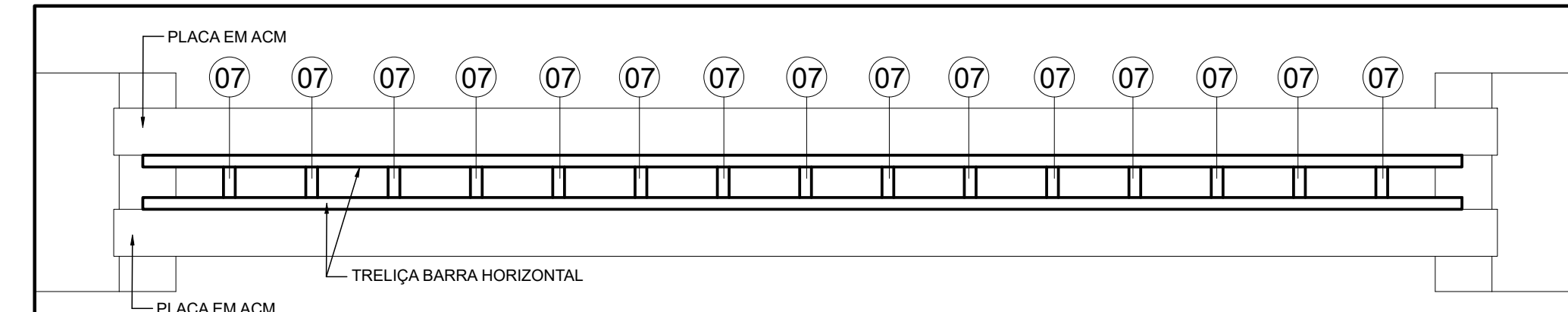

PLANTA E INDICAÇÃO DE BARRAS - Treliça Metálica de Ligação dos Pórticos
escala 1:50

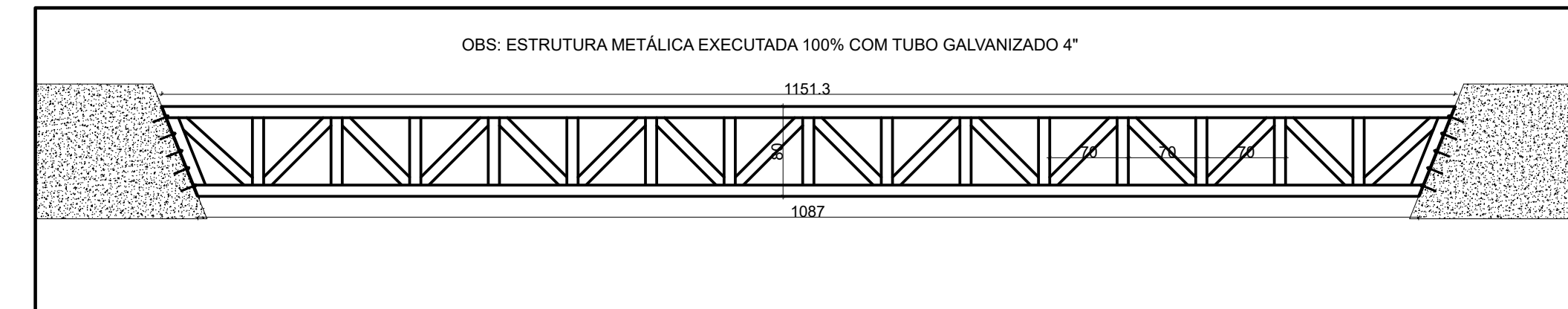

VISTA - Treliça Metálica de Ligação dos Pórticos
escala 1:50

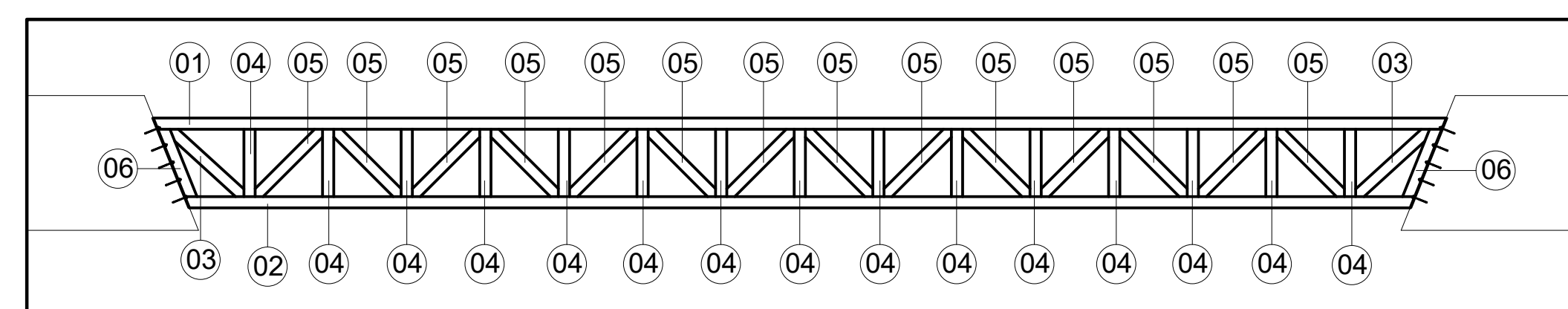

VISTA FRONTAL - INDICAÇÃO DE BARRAS
escala 1:50

SEÇÃO A-A
ESC 1:25

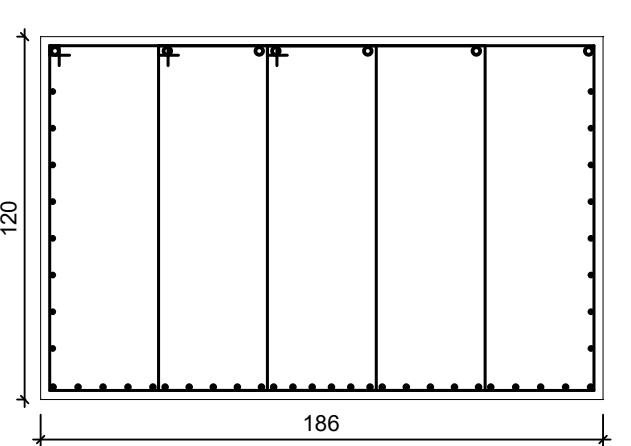

RELAÇÃO DO AÇO

CAISO	N	DIAM (mm)	QUANT	C.UNIT (cm)	C.TOTAL (cm)
V2	1	6.3	456	456	34204
V2	2	10.0	16	1019	16304
V2	3	10.0	16	1155	18480
V2	4	10.0	16	239	3824
V2	5	12.5	24	229	5496
V2	6	12.5	26	1026	26676
V2	7	12.5	26	1154	31044
V2	8	12.5	26	255	6530
V2	9	25.0	7	1149	8043
V2	10	25.0	7	1142	7994
V2	11	25.0	7	498	3486

RESUMO DO AÇO

CAISO	DIAM (mm)	C.TOTAL (m)	PESO + 0% (kg)
CAISO	6.3	3461	846.9
CAISO	10.0	302.5	242
CAISO	12.5	698.5	672.9
CAISO	25.0	195.2	752.3
PESO TOTAL (kg)			2514.1

Volume de concreto (C-30) = 45.01 m³
Área de forma = 85.90 m²
MULTIPLICAR QUANTITATIVOS POR DOIS (x2)

SEÇÃO A-A
ESC 1:25

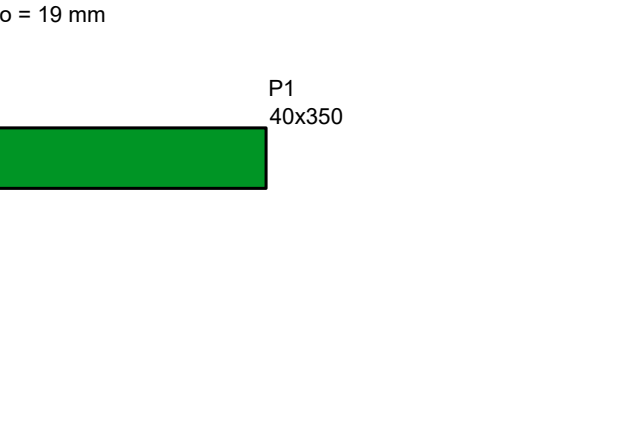

RELAÇÃO DO AÇO

CAISO	N	DIAM (mm)	QUANT	C.UNIT (cm)	C.TOTAL (cm)
P1	1	5.0	216	48	10368
P1	2	5.0	27	767	20709
P1	3	20.0	20	209	4180

RESUMO DO AÇO

CAISO	DIAM (mm)	C.TOTAL (m)	PESO + 0% (kg)
CAISO	5.0	310.6	47.9
CAISO	20.0	41.8	103.1
PESO TOTAL (kg)			151.0

Volume de concreto (C-30) = 2.97 m³
Área de forma = 18.54 m²
MULTIPLICAR QUANTITATIVOS POR DOIS (x2)

SEÇÃO ESC 1:10

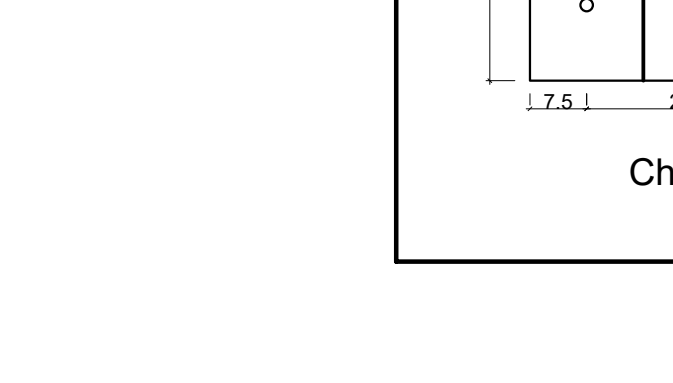

Chapa Base (x4)
escala 1:10

RESUMO DE AÇO

PEÇA	ESPECIFICAÇÃO	PESO UNITÁRIO (KG/M)	PERÍMETRO (M) * 2	PESO (KG) * 2
TUBO GALVANIZADO	4"	8,69	201,34	1749,64
CHAPA LISA	e=12,5mm	94	1,28	120,32

INDICAÇÃO DOS TUBOS GALVANIZADOS - TRELIÇA

NÚMERO	PERÍMETRO (M)	QUANTIDADE (UND)	TOTAL	PESO	KG
1	23,02	1	23,02	8,69	200,04
2	21,9	1	21,9	8,69	190,31
3	1,78	2	3,56	8,69	30,94
4	1,2	15	18	8,69	156,42
5	1,69	14	23,66	8,69	205,61
6	1,29	2	2,58	8,69	22,42
7	0,55	15	7,95	8,69	69,09
TOTAL	51,41	50	201,34		1749,64

CHUMBADOR EXPANSÃO ø16mm - 40und

- NOTAS GERAIS:
- CONCRETO fck=30.0 MPa (300 kgf/cm²); FATOR AGUACIMENTO MÁXIMO = 0.55 kg; CONSUMO MÍNIMO DE CIMENTO = 350kg/m³.
 - EFEITUAR CURA DO CONCRETO POR UM PERÍODO NÃO INFERIOR A 7 DIAS, MANTENDO UMEDECIDA A SUPERFÍCIE E/OU PROTEGENDO-A.
 - USAR DISTANCIADORES PARA GARANTIR OS COBRIMENTOS INDICADOS.
 - LAJES: VIGAS E PILARES: SAPATAS: COBRIMENTO: 2,5cm COBRIMENTO: 3,0cm COBRIMENTO: 4,5cm
 - CONFERRIR MEDIDAS NO LOCAL ANTES DE EXECUTAR OS SERVIÇOS.
 - TODAS AS PEÇAS ESTRUTURAIS DEVERÃO TER AS DIMENSÕES MÍNIMAS MENCIONADAS NESTE PROJETO.
 - A EXECUÇÃO DA ESTRUTURA DEVERÁ OBEDECER AS PRESCRIÇÕES DA NBR-6118/2014.
 - TENSÃO ADMISSÍVEL DO SOLO DE 1,2kgf/cm² A UMA PROFUNDIDADE DE 250cm. A CONTRATADA DEVERÁ CERTIFICAR-SE QUE O TERRENO POSSUI ESTA CARACTERÍSTICA ANTES DE EXECUTAR A OBRA.

Pilar do pavimento Nivel 1200

RELAÇÃO DO AÇO

CAISO	N	DIAM (mm)	QUANT	C.UNIT (cm)	C.TOTAL (cm)
P1	1	5.0	216	48	10368
P1	2	5.0	27	767	20709
P1	3	20.0	20	209	4180

RESUMO DO AÇO

CAISO	DIAM (mm)	C.TOTAL (m)	PESO + 0% (kg)
CAISO	5.0	310.6	47.9
CAISO	20.0	41.8	103.1
PESO TOTAL (kg)			151.0

Volume de concreto (C-30) = 2.97 m³
Área de forma = 18.54 m²
MULTIPLICAR QUANTITATIVOS POR DOIS (x2)

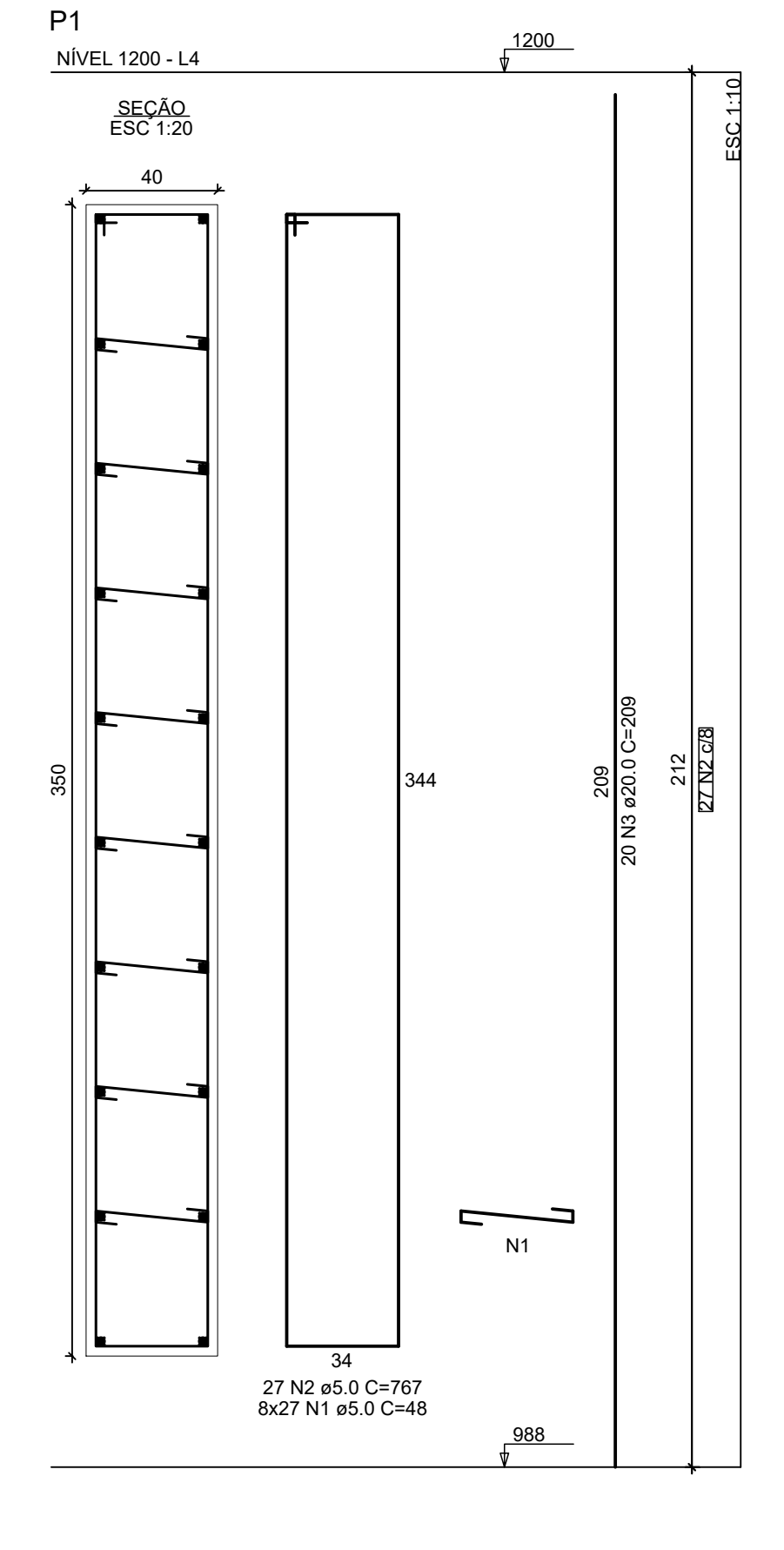

LEGENDA

- PILAR QUE NASCE;
- PILAR QUE MORRE;
- PILAR QUE CONTINUA;
- P - PILAR;
- V - VIGAMENTO;

Fábio Melo
Diretor
Arquiteto Urbanista
CAU 437126-2

DATA	REVISÃO	REVISADO POR	DESCRIÇÃO

ACESSO A CIDADE DE ÁGUA FRIA

PROJETOS
PROPRIETÁRIO: PREFEITURA MUNICIPAL DE ÁGUA FRIA
ENDEREÇO: BA-084 - BARRA - ÁGUA FRIA - BA
FORMA PAV. NIVEL 988 e 1200, ARMAÇÃO PILARES E VIGAS NIVEL 988

PROJETO ESTRUTURAL
FRANCOZA
TOTAL DE PLANILHAS
7c07
PROJETA
FRANCOZA

PROFESSOR, TÉCNICO
ENGº LEILSON REZENDE - CREA 25 988D/BA
ENGENHEIRO
ENGº LEILSON REZENDE